

股票代號：6115



鎰勝工業股份有限公司

I-SHENG ELECTRIC WIRE & CABLE CO.,LTD

一百零一年度年報

2012 ANNUAL REPORT

公開資訊觀測站網址：<http://newmops.tse.com.tw>

證基會網址：<http://efile.sfi.org.tw>

刊印日期：102.06.21

一、發言人、代理發言人姓名、職稱、聯絡電話及電子郵件信箱：

發 言 人：高 事 榮 職 稱：財務部經理

代理發言人：丁 文 蓮 職 稱：管理部經理

電 話：(03)328-2391 E-mail：finance@isheng.com.tw

二、總公司、分公司、工廠之地址及電話：

地 址：桃園縣龜山鄉大崗村頂湖路 50.52 號

電 話：(03)328-2391

三、股票過戶機構之名稱、地址、網址及電話：

永豐金證券股份有限公司股務代理部

地 址：台北市博愛路 17 號 3 樓

網 址：<http://www.sinopacsecurities.com>

電 話：(02)2381-6288

四、最近年度財務報告簽證會計師姓名、事務所名稱、地址、網址及電話：

會計師姓名：徐榮煌、曾祥裕

事務所名稱：安永聯合會計師事務所

地 址：台北市基隆路一段三三三號九樓

網 址：http://www.ey.com/tw/zh_tw

電 話：(02)2720-4000

五、海外有價證券掛牌買賣之交易場所名稱及查詢方式：無。

六、公司網址：

Home Page: <http://www.isheng.com.tw>

目 錄

壹、致股東報告書	1
貳、公司簡介	2
一、設立日期	2
二、公司沿革	2
參、公司治理報告	4
一、組織系統	4
二、董事、監察人、總經理、副總經理、協理、各部門及分支機構主管資料	5
三、公司治理運作情形	8
四、會計師公費資訊	11
五、更換會計師資訊	11
六、公司之董事長、總經理、負責財務或會計事務之經理人，最近一年內 曾任職於簽證會計師所屬事務所或其關係企業者	12
七、最近年度及截至年報刊印日止，董事、監察人、經理人及持股比例超 過百分之十之股東股權移轉及股權質押變動情形	12
八、持股比例占前十大股東間互為財務會計準則公報第六號關係人關係之 資訊	12
九、公司、公司之董事、監察人、經理人及公司直接或間接控制之事業對 同一轉投資事業之持股數，並合併計算綜合持股比率	12
肆、募資情形	13
一、資本及股份	13
二、公司債(含海外公司債)辦理情形	16
三、特別股辦理情形	17
四、參與發行海外存託憑證辦理情形	17
五、員工認股權憑證辦理情形	17
六、限制員工權利新股辦理情形：無。	17
七、併購或受讓他公司股份發行新股辦理情形	17
八、資金運用計劃執行情形	17
伍、營運概況	18
一、業務內容	18
二、市場及產銷概況	22
三、最近二年度從業員工資料	27
四、環保支出資訊	27
五、勞資關係	27
六、重要契約	27

陸、財務概況	28
一、最近五年度簡明財務資料、會計師姓名及查核意見	28
二、最近五年度財務分析	30
三、監察人審查報告書	31
四、會計師查核報告及相關報表和附註	31
五、最近年度會計師查核簽證之母子公司合併財務報表	31
六、公司及關係企業最近年度及截至年報刊印日止，如有發生財務週轉困難情事，應列明其對本公司財務狀況之影響	31
柒、財務狀況及財務績效之檢討與分析與風險事項	33
一、財務狀況	33
二、財務績效	33
三、現金流量	34
四、最近年度重大資本支出對財務業務之影響	34
五、轉投資政策、獲利或虧損主因、改善計畫及未來一年投資計畫	34
六、風險事項	34
七、其他重要事項	35
捌、特別記載事項	36
一、關係企業相關資料	36
二、私募有價證券應揭露事項	37
三、子公司持有或處分本公司股票情形	37
四、其他必要補充說明	37
玖、最近年度及截至年報刊印日止如發生證券交易法第三十六條第二項第二款所定對股東權益或證券價格有重大影響之事項	37

鎰勝工業股份有限公司

壹、致股東報告書

各位股東女士、先生：

近年來全球整體經濟形勢處於複雜的局面，2012 年歐州債務問題仍然無解，而美國失業率持續升高，表現在外是全球通貨膨脹及消費需求減緩，這些因素使的全球 3Cs 市場營運狀況充滿挑戰，然而在此惡劣的經濟環境下，本公司一〇一年全年營業收入合計為 5,452,418 仟元(合併營業收入淨額為 8,693,441 仟元)，稅後淨利為 676,027 仟元，每股盈餘為 4.12 元，這全有賴各位股東的支持及全體員工的努力，實感相當欣慰。

有關本公司一〇一年財務結構及獲利能力數據如下表：

項 目		101 年度	100 年度
財務結構 (%)	負債佔資產比率	36.52	34.79
	長期資金佔固定資產比率	2,289.91	1,882.23
償債能力 (%)	流動比率	118.03	99.04
	速動比率	116.90	97.96
獲利能力 (%)	資產報酬率	9.99	11.31
	股東權益報酬率	15.24	17.27
	純益率	12.40	11.73

2012 年全球經濟詭局多變，除了國際原料價格大幅波動外，像美國景氣復甦緩慢，中國生產成本不斷上升等，再再的衝擊自由市場經濟體制，也挑戰著本公司經營策略。在此，本公司以持續改良生產效能，協調並整合各廠資源，減少浪費無效率的支出，提升公司的競爭力。另外，在因應未來環保節能線材的運用，本公司近年亦取得美規 UL/CSA 及歐規 VDE 對於環保無鹵素電源線 LSZH 的安規認證以及美規太陽能 PV 線材的認證 (CCN: ZKLA)。2012 年，本公司為求加速成長，並創造更多利潤，將持續推動下列計劃：

- (1) 持續進行產品研究開發，以配合未來產品需求，維持公司之競爭優勢。
- (2) 為降低生產成本及分散投資風險，本公司持續擴大海外營運規模。
- (3) 本公司將持續更新先進設備及推動製程整合，以提昇生產效率並有效降低成本。
- (4) 多角化發展產品線，擴大服務層面並深耕現有客戶，開發潛在客群，以提高營業額、提高市場佔有率。
- (5) 進行集團企業租稅規劃，降低全球有效稅負，達成合法節稅之目標。

在 2013 年，除持續成長及提升獲利目標外，本公司將拓展 3D 智慧型 TV 及太陽能光電模組專用電源線組之市場以及持續擴大美洲及東南亞市場投資；另外，我們將持續以低成本，高品質的產品來服務客戶進而擴大市佔率。相信在所有同仁的辛勤努力下，今年表現將令人期待。最後，本人謹代表鎰勝工業股份有限公司向各位股東女士、先生今天的光臨指教及過去對本公司的支持表示誠摯的謝意。希望各位股東繼續對本公司給予指導與支持，讓本公司再創佳績。

敬祝

身體健康 事業發達

董事長 黃子成

總經理 方義雄

會計主管 高事榮

貳、公司簡介

一、設立日期：民國 75 年 11 月 25 日

二、公司沿革：

本公司於民國 75 年 11 月 25 日於林口第四工業區設立原名鎰順工業股份有限公司，主要產品為資訊、通訊及消費性電子產品之電源線連接器、電源傳輸線、網路線、電子訊號線等。本公司設立以來不僅重視人才培育，更積極開發新產品以供應國內外市場所需，以穩健、踏實的經營理念服務於業界。

民國 75 年 公司創立資本額新台幣肆仟萬元，於林口第四工業區購置廠房用地，並展開建廠作業。

民國 77 年 完成建廠，開始量產電子、電腦、監視器、家用電器等產品之電源線連接器及電源傳輸線。

民國 79 年 委託華宇企管顧問公司輔導改善管理流程，並著手電腦化作業。

民國 81 年 辦理現金增資肆仟萬元，增資後資本額為新台幣捌仟萬元整。

民國 82 年 通過英國 ASTA ISO-9002 認證，成為國內少數生產 UK 電源線連接器之廠商。

民國 85 年 現金增資新台幣肆仟萬元整，增資後資本額新台幣壹億貳仟萬元整。

民國 86 年 盈餘轉增資新台幣伍仟萬元，增資後資本額新台幣壹億柒仟萬元整。
增建新廠並購置新式高速伸線機、對絞機等進口設備，投入網路線、電子傳輸線材等之研發製造。

民國 87 年 與鎰勝工業股份有限公司合併，以鎰順工業股份有限公司為存續公司，合併後更名為鎰勝工業股份有限公司。合併後資本額為新台幣壹億玖仟捌佰萬元整。
成立網路線事業部。
增購自動送料機械手、束絞機、14 頭伸線機、70MM 押出機及 600 雙絞機等自動化設備。

民國 88 年 通過 UL 及 IECQ ISO9002 國際品質保證制度認證。
成功研發 CAT.5 UTP、STP 及 IEEE1394、USB、RGB 等線種，並分別通過 UL、CSA 及 ETL 等機構認證。
導入漢康科技 NETUP2000 管理資訊及決策支援系統。
增購美製全自動包裝機、90MM 押出機、法製 SETIC 對絞機及德製 KUKAMA 集合機等電腦自動化控制設備。
盈餘轉增資新台幣伍仟玖佰肆拾萬元，增資後實收資本額為新台幣貳億伍仟柒佰肆拾萬元。

民國 89 年 經財證部證券暨期貨管理委員會核准公開發行。
投資設立 Waysboth Co.,LTD(B.V.I)子公司，間接投資中國大陸深圳松崗鎰勝制品廠。
投資設立 YEAR SWEEP LIMITED.(薩摩亞)子公司，間接投資中國大陸深圳民宏電線電纜有限公司。
成立光纖事業部。
增購絞線機、單絞機、G+W 自動壓端設備及打捲機等自動化設備。
取得 CSA 測試工廠認可。

民國 90 年 增購光纖測試儀、研磨機、SETIC 對絞機等設備。
導入 ISO-14000 環境管理系統。
經櫃檯買賣中心審核並呈報證期會核備通過本公司股票上櫃案。
股票於櫃檯市場正式掛牌。

民國 91 年 通過 UL ISO-14000 認證。
透過 YEAR SWEEP LIMITED.(薩摩亞)子公司，間接投資中國大陸昆山鎰勝電子科技有限公司。
轉投資高塑開發科技股份有限公司。

民國 92 年 成功轉換 UL、IECQ 及 ASTA ISO-9001 2000 年版認證。
環境品質系統 SONY 綠色伙伴(Green Partner) 認證。
Lan Cable Cat.6 通過 ETL 認證。

民國 93 年 Lan Cable Cat.6 & Cat.5e 通過歐洲 3P(Third-Party) 認證。
2004 年 7 月於台灣證券交易所上市掛牌。
昆山新廠完工量產。

民國 94 年 橡膠線材通過美規 UL/CSA 及歐洲 11 國認證。
海外生產基地建置企業資源決策系統。

民國 95 年 台灣總公司建置企業資源決策系統。

民國 96 年 董事會通過於越南設立生產基地。
增購束絞機、多頭伸線機、押出機及絞線機等自動化設備。

民國 97 年 美規 UL/CSA 及歐規 VDE 對於環保無鹵電源線 LSZH 的認證。
民國 98 年 越南子公司正式營運。
增購束絞機、多頭伸線機、押出機及絞線機等自動化設備。
投資設立鎡勝(日本)株式會社拓展日本市場。
民國 99 年 購入 TAI TUNG CO.,(B.V.I.)100%股權並取得東莞大通公司經營權。
透過 YEAR SWEEP LIMITED.(薩摩亞)子公司，間接投資中國大陸鎡勝冠電子(深圳)有限公司
民國 100 年 越南子公司新增流水線設備。
民國 101 年 董事會通過於巴西設立生產基地。
越南子公司建置企業資源決策系統。

參、公司治理報告

一、組織系統

1.組織結構

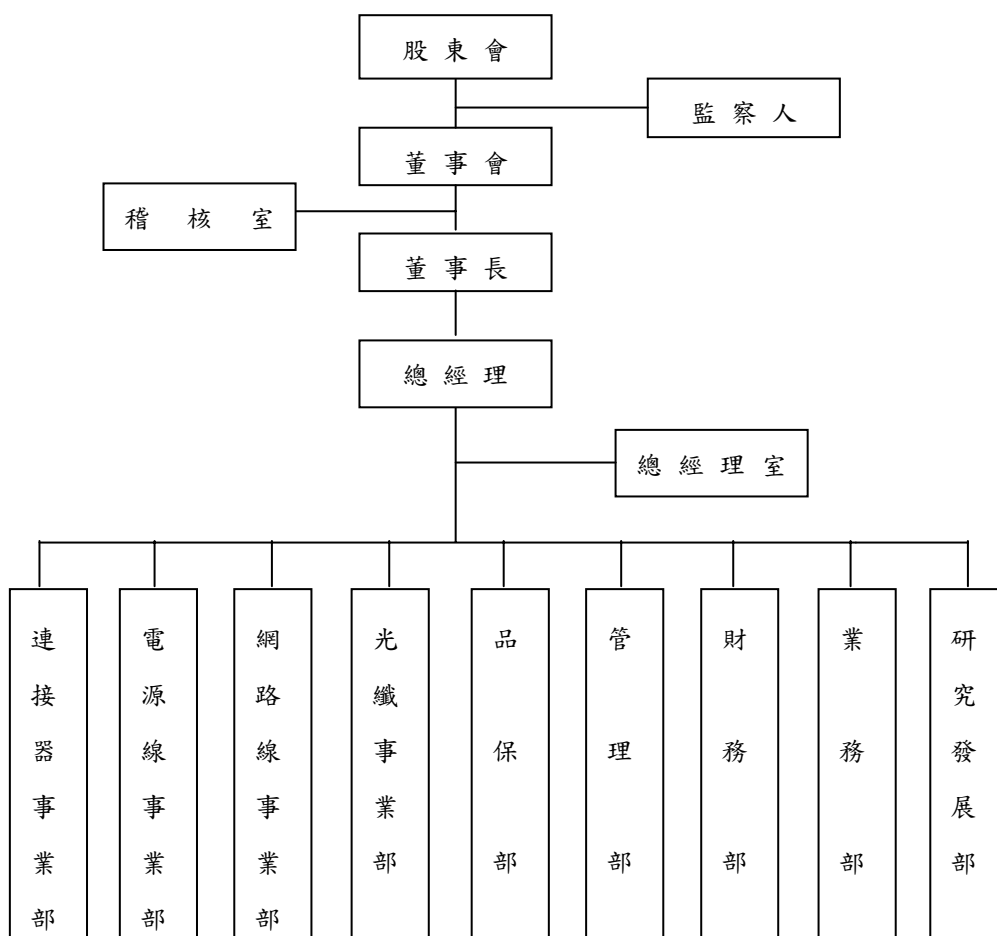

2.各主要部門所營業務

部門	業務範圍
稽核室	❖ 內部控制制度及管理制運作之稽查、並分析異常情況及提供改善建議事項。
總經理室	❖ 負責專案計劃之規劃與各項投資分析評估。 ❖ 負責預算審核與編製並評估各部門執行績效。 ❖ 公司管理制度規劃及推行改善事項。
連接器事業部	❖ 負責電源線連接器之產銷規劃、外包管理、生產製造、倉儲管理、機台維修保養改良、電路修護、零件管理及設備驗收等。
電源線事業部	❖ 負責電源傳輸線之產銷規劃、外包管理、生產製造、倉儲管理、機台維修保養改良、電路修護、零件管理及設備驗收等。
網路線事業部	❖ 負責網路線、電子訊號傳輸線等之產銷規劃、外包管理、生產製造、倉儲管理、機台維修保養改良、電路修護、零件管理及設備驗收等。
光纖事業部	❖ 負責光纖線纜之產銷規劃、生產製造、倉儲管理、機台維修保養改良、電路修護、零件管理及設備驗收等。
品保部	❖ 品質規範建立與修訂、品質控制、品質保證及驗收作業等。
研究發展部	❖ 研究、開發市場所需求之各種線材及連接器。
管理部	❖ 辦理庶務、人事管理、事務設備管理及公司電腦化工作之規劃、執行與追蹤事項及原物料之採購。
財務部	❖ 負責有關財務、會計、成本計算、稅務及資金管理等。
業務部	❖ 負責客戶開發、徵信、市場調查與情報收集、產品銷售及安排交運事項等。

二、董事、監察人、總經理、副總經理、協理、各部門及分支機構主管資料

(1) 董事、監察人資料(一)：

102年4月23日

職稱	姓名	選任日期	任期	初次選任日期	選任時持有股份		現在持有股份		配偶、未成年子女現在持有股份		利用他人名義持有股份		主要經(學)歷	目前兼任本公司及其他公司之職務	具配偶或二親等以內關係之其他主管、董事或監察人		
					股數	持股比例	股數	持股比例	股數	持股比例	股數	持股比例			職稱	姓名	關係
董事長	黃子成	101.06	3	89.05	8,782,682	5.35	8,782,682	5.23	1,790,939	1.07	-	-	Pacific Western University	鑑生(昆山)-董事長; 龍生公司、High Stack-董事; 瑞儀光電-監察人	監察人	曹新臺	二親等
董事	方義雄	101.06	3	89.05	8,916,224	5.44	10,916,224	6.50	2,120,972	1.26	-	-	澳洲伊畢瑞吉專科學校工管科	龍生公司、鑑生(昆山)-董事; 鑑勝公司總經理	-	-	-
董事	黃欽明	101.06	3	89.05	274,632	0.17	274,632	0.16	-	-	-	-	交通大學電子工程系	致茂-董事長兼總經理	-	-	-
董事	王進雄	101.06	3	90.05	13,390	0.01	13,390	0.01	-	-	-	-	省立台南高工化工科、臺聚公司技術發展專員	無	-	-	-
董事	周友義	101.06	3	95.06	364,616	0.22	364,616	0.22	11,397	0.01	-	-	亞洲管理學院DMP班結業 大同工學院電機系大同公司電子設計處長	增你強(股)公司-董事長	-	-	-
監察人	顏厥生	101.06	3	89.05	1,635,317	1.00	1,635,317	0.97	4,483	0.00	-	-	逢甲大學交管系、貿錦公司董事長、捷穎公司董事	貿錦產業有限公司董事長	-	-	-
監察人	巫毓琪	101.06	3	92.05	-	-	-	-	-	-	-	-	臺大會研所畢業 東帝士集團會計管理師	建拓會計師事務所所長	-	-	-
監察人	曹新臺	101.06	3	90.05	4,459	0.00	4,459	0.00	593	0.00	-	-	台南工專化工科、大成、長城公司製造課技術員	隆田酒廠製造課技術員	董事長	黃子成	二親等

註：(1) 法人股東之主要股東：無。

(2) 主要股東為法人者其主要股東：無。

董事、監察人資料(二)：

條件	是否具有五年以上工作經驗及下列專業資格。			符合獨立性情形(註)										兼任其他公開發行公司獨立董事家數	
	商務、財務、會計或公司業務所須相關科系之私立大專院校講師以上	法官、檢察官、律師、會計師或其他與公司業務所需之國家考試及格領有證書之專門職業及技術人員	商務、財務、會計或公司業務所須之工作經驗	1	2	3	4	5	6	7	8	9	10		
姓名															
黃子成	-	-	√	-	-	-	√	-	√	√	√	√	√	√	1家
方義雄	-	-	√	-	-	-	√	-	√	√	√	√	√	√	-
黃欽明	-	-	√	√	√	√	√	√	√	√	√	√	√	√	-
王進雄	-	-	√	√	√	√	√	√	√	√	√	√	√	√	-
周友義	-	-	√	√	√	√	√	√	√	√	√	√	√	√	-
顏厥生	-	-	√	√	-	√	√	√	√	√	√	√	√	√	-
巫毓琪	√	√	√	√	√	√	√	√	√	√	-	√	√	√	-
曹新臺	-	-	√	√	√	√	-	√	√	√	-	√	√	√	-

(1) 非為公司或其關係企業之受僱人。

(2) 非公司或其關係企業之董事、監察人(但如為公司或其母公司、公司直接及間接持有表決權之股份超過百分之五十之子公司之獨立董事者，不在此限)。

(3) 非本人及其配偶、未成年子女或以他人名義持有公司已發行股份總額百分之一以上或持股前十名之自然人股東。

- (4) 非前三款所列人員之配偶、二親等以內親屬或五親等以內直系血親親屬。
 (5) 非直接持有公司已發行股份總額百分之五以上法人股東之董事、監察人或受僱人，或持股前五名法人股東之董事、監察人或受僱人。
 (6) 非與公司有財務或業務往來之特定公司或機構之董事(理事)、監察人(監事)、經理人或持股百分之五以上股東。
 (7) 非為公司或關係企業提供商務、法務、財務、會計等服務或諮詢之專業人士、獨資、合夥、公司或機構之企業主、合夥人、董事(理事)、監察人(監事)、經理人及其配偶。
 (8) 未與其他董事間具有配偶或二親等以內之親屬關係。
 (9) 未有公司法第30條各款情事之一。
 (10) 未有公司法第27條規定以政府、法人或其代表人當選。

(2) 總經理、副總經理、協理、各部門及分支機構主管資料

102年4月23日

職稱	姓名	就任日期	持有股份		配偶、未成年子女持有股份		利用他人名義持有股份		主要經(學)歷	目前兼任其他公司之職務	具配偶或二親等以內關係之經理人		
			股數	持股比率	股數	持股比率	股數	持股比率			職稱	姓名	關係
總經理	方義雄	86.11.13	10,916,224	6.50	2,120,972	1.26	-	-	澳洲伊畢瑞吉專科學校工商管理科	龍生工業(股)董事、增你強(股)董事	-	-	-
稽核主管	葉淑櫻	96.02.01	36,449	0.02	-	-	-	-	中興大學合作經濟系、內部稽核師(CIA)富驛企業(股)公司稽核高級專員	無	-	-	-
業務部副總經理	黃錦郁	95.10.01	134,077	0.08	52,939	0.03	-	-	成功大學交管系、龍生工業(股)業務主管	無	-	-	-
研發部副總經理	賴人脩	95.10.01	100,762	0.06	60,954	0.04	-	-	台灣工業技術學院機械工程系、鑑勝公司廠長	無	-	-	-
財務部經理	高事榮	91.09.01	89,948	0.05	-	-	-	-	輔仁大學企業管理學系、榮德會計師事務所副理	無	-	-	-

(3) 最近年度支付董事、監察人、總經理及副總經理之酬金

董事(含獨立董事)之酬金

101年12月31日

職稱	姓名	董事酬金								A、B、C及D等四項總額占稅後純益之比例(%)	
		報酬(A)		退職退休金(B)		盈餘分配之酬勞(C)		業務執行費用(D)		本公司	合併報表內所有公司
		本公司	合併報表內所有公司	本公司	合併報表內所有公司	本公司	合併報表內所有公司	本公司	合併報表內所有公司		
董事長	黃子成	6,401,000	6,401,000	-	-	9,164,360	9,164,360	310,000	310,000	2.35	2.35
董事	方義雄										
董事	黃欽明										
董事	王進雄										
董事	周友義										

兼任員工領取相關酬金										A、B、C、D、E、F及G等七項總額占稅後純益之比例	有無領取來自子公司以外轉投資事業酬金
薪資、獎金及特支費等(E)		退職退休金(F)		盈餘分配員工紅利(G)				員工認股權憑證得認購股數(H)			
本公司	合併報表內所有公司	本公司	合併報表內所有公司	本公司		合併報表內所有公司		本公司	合併報表內所有公司		
-	-	-	-	現金紅利	股票紅利	現金紅利	股票紅利	-	-	2.85	-

酬金級距表

給付本公司各個董事酬金級距	董事姓名			
	前四項酬金總額(A+B+C+D)		前七項酬金總額(A+B+C+D+E+F+G)	
	本公司	合併報表內所有公司	本公司	合併報表內所有公司
2,000,000元以下	黃欽明、周友義、王進雄	黃欽明、周友義、王進雄	黃欽明、周友義、王進雄	黃欽明、周友義、王進雄
2,000,000元(含)~5,000,000元(不含)	-	-	-	-
5,000,000元(含)~10,000,000元(不含)	黃子成、方義雄	黃子成、方義雄	黃子成、方義雄	黃子成、方義雄
10,000,000元(含)~15,000,000元(不含)	-	-	-	-
15,000,000元以上(含)~30,000,000元(不含)	-	-	-	-
30,000,000元以上(含)~50,000,000元(不含)	-	-	-	-
50,000,000元以上(含)~100,000,000元(不含)	-	-	-	-
100,000,000元以上	-	-	-	-
總計	黃子成、方義雄、黃欽明、周友義、王進雄	黃子成、方義雄、黃欽明、周友義、王進雄	黃子成、方義雄、黃欽明、周友義、王進雄	黃子成、方義雄、黃欽明、周友義、王進雄

監察人之酬金

職稱	姓名	報酬(A)		盈餘分配之酬勞(B)		業務執行費用(C)		A、B及C等三項總額占稅後純益之比例	有無領取來自子公司以外轉投資事業酬金
		本公司	合併報表內所有公司	本公司	合併報表內所有公司	本公司	合併報表內所有公司		
監察人	顏厥生	-	-	1,832,872	1,832,872	160,000	160,000	0.29	-
監察人	巫毓琪	-	-						
監察人	曹新臺	-	-						

酬金級距表

給付本公司各個監察人酬金級距	監察人姓名	
	前三項酬金總額(A+B+C)	
	本公司	合併報表內所有公司
2,000,000 元以下	顏厥生、巫毓琪、曹新臺	顏厥生、巫毓琪、曹新臺
2,000,000 元(含)~5,000,000 元(不含)	-	-
5,000,000 元(含)~10,000,000 元(不含)	-	-
10,000,000 元(含)~15,000,000 元(不含)	-	-
15,000,000 元以上(含)~30,000,000 元(不含)	-	-
30,000,000 元以上(含)~50,000,000 元(不含)	-	-
50,000,000 元以上(含)~100,000,000 元(不含)	-	-
100,000,000 元以上	-	-
總計	顏厥生、巫毓琪、曹新臺	顏厥生、巫毓琪、曹新臺

總經理及副總經理之酬金

職稱	姓名	薪資(A)		退職退休金(B)		獎金及特支費(C)		盈餘分配之員工紅利金額(D)					
		本公司(註)		合併報表內所有公司		本公司(註)		合併報表內所有公司					
		現金紅利	股票紅利	現金紅利	股票紅利	現金紅利	股票紅利	現金紅利	股票紅利	現金紅利	股票紅利		
總經理	方義雄												
業務部副總	黃錦郁	4,607,051	4,607,051	-	-	1,930,000	1,930,000	5,200,000	-	5,200,000	-		
研發部副總	賴人脩												

A、B、C及D等四項總額占稅後純益之比例(%)		取得員工認股權憑證數額		有無領取來自子公司以外轉投資事業酬金
本公司	合併報表內所有公司	本公司	合併報表內所有公司	
1.74	1.74	-	-	-

酬金級距表

給付本公司各個總經理及副總經理酬金級距	總經理及副總經理姓名	
	本公司	合併報表內所有公司
2,000,000 元以下	-	-
2,000,000 元(含)~5,000,000 元(不含)	方義雄、吳證重、黃錦郁、賴人脩	方義雄、吳證重、黃錦郁、賴人脩
5,000,000 元(含)~10,000,000 元(不含)	-	-
10,000,000 元(含)~15,000,000 元(不含)	-	-
15,000,000 元以上(含)~30,000,000 元(不含)	-	-
30,000,000 元以上(含)~50,000,000 元(不含)	-	-
50,000,000 元以上(含)~100,000,000 元(不含)	-	-
100,000,000 元以上	-	-
總計	方義雄、吳證重、黃錦郁、賴人脩	方義雄、吳證重、黃錦郁、賴人脩

配發員工紅利之經理人姓名及配發情形

102年12月31日

經理人	職稱	姓名	股票紅利			現金紅利	總計	總額占稅後純益之比例(%)
			股數	市價	金額	金額		
	總經理	方義雄						
	業務部副總	黃錦郁	-	-	-	5,200,000	5,200,000	0.77
	研發部副總	賴人脩						

- (4)1.本公司及合併報表於100及101年度支付董事、監察人等酬金總額佔稅後純益比列分別約為3.38%及3.14%酬金之政策、標準、組合及訂定酬金之程序係依據本公司章程之規定提撥，經提交董事會核準後再呈股東會同意後分配之。
- 2.本公司及合併報表於100及101年度支付總經理及副總經理之報酬佔稅後純益比例分別約為1.70%及1.74%酬金之政策、標準、組合及訂定酬金之程序係依據本公司薪資管理辦法辦理。

三、公司治理運作情形

(1)董事會運作情形

最近年度董事會開會7次，董事監察人出席情形如下：

職稱	姓名	實際出席(列)席數	委託出席次數	實際出席(列)席率(%)	備註
董事長	黃子成	7	0	100.00%	
董事	方義雄	7	0	100.00%	
董事	黃欽明	5	2	71.00%	
董事	王進雄	7	0	100.00%	
董事	周友義	6	1	86.00%	
監察人	顏厥生	5	0	71.00%	
監察人	巫毓琪	7	0	100.00%	
監察人	曹新臺	4	0	57.00%	

其他應記載事項：
證交法第14條之3所列事項暨其他經獨立董事反對或保留意見且有紀錄或書面聲明之董事會議決事項，應敘明董事會日期、期別、議案內容、所有獨立董事意見及公司對獨立董事意見之處理：無此情形。
董事對利害關係議案迴避之執行情形，應敘明董事姓名、議案內容、應利益迴避原因以及參與表決情形：無此情形。
當年度及最近年度加強董事會職能之目標與執行情形評估：本公司已訂定董事會議規程，並落實執行之。

(2)監察人參與董事會運作情形

最近年度董事會開會7次，列席情形如下：

職稱	姓名	實際出席(列)席數	委託出席次數	實際出席(列)席率(%)	備註
監察人	顏厥生	5	0	71.00%	
監察人	巫毓琪	7	0	100.00%	
監察人	曹新臺	4	0	57.00%	

其他應記載事項：
監察人之組成及職責：本公司監察人共計三人，其職責為負責公司業務執行之監督及公司會計之審計。
監察人與公司員工及股東之溝通情形：無此情形。
監察人與內部稽核主管及會計師之溝通情形：無此情形。
監察人列席董事會如有陳述意見，應敘明董事會日期、期別、議案內容、董事會議決結果以及公司對監察人陳述意見之處理：無此情形。

(3)公司治理運作情形及其與上市上櫃公司治理實務守則差異情形及原因

項	目	運	作	情	形	與上市上櫃公司治理實務守則差異情形及原因
一、公司股權結構及股東權益	(一)公司處理股東建議或糾紛等問題之方式。 (二)公司掌握實際控制公司之主要股東及主要股東之最終控制者名單之情形。 (三)公司建立與關係企業風險控管機制及防火牆之方式。	(一)本公司為確保股東權益，由財務部門派員專責處理股東建議、疑義及糾紛等事項。 (二)本公司由財務部門經理兼發言人負責相關事宜 (三)本公司已制定「集團企業、特定公司及關係人交易作業程序」等書面具體財務業務作業辦法，該辦法規範與關係企業間之往來事項，並經董事會通過。				-
二、董事會之組成及職責	(一)公司設置獨立董事之情形。 (二)定期評估簽證會計師獨立性之情形	(一)本公司目前未設立獨立董事。 (二)有定期評估。				-
三、建立與利害關係人溝通管道之情形		本公司與往來銀行、員工、客戶及供應商均有暢通之溝通管道，並尊重其應有之合法權益。				-
四、資訊公開	(一)公司架設網站，揭露財務業務及公司治理資訊之情形。 (二)公司採行其他資訊揭露之方式(如架設英文網站、指定專人負責公司資訊之蒐集及揭露、落實發言人制度、法人說明會過程放置公司網站等)。	(一)本公司網站設有專人維護更新，提供相關業務資訊供股東及社會大眾等參考。 (二)本公司指派專人負責公司資訊之搜集及揭露工作，且業已建立發言人制度，確保可能影響股東及利害關係人決策之資訊，及時允當揭露。				-
五、公司設置提名、薪酬或其他各類功能性委員會之運作情形		本公司已設置薪酬委員會等功能委員會，相關功能均依內部控制規定進行。				-
六、公司如依據「上市上櫃公司治理實務守則」訂有公司治理實務守則者，請敘明其運作與所訂公司治理實務守則之差異情形；本公司未訂有公司治理實務守則。						
七、其他有助於瞭解公司治理運作情形之重要資訊：詳次頁(6)說明。						
八、如有公司治理自評報告或委託其他專業機構之公司治理評鑑報告者，應敘明其自評(或委外評鑑)結果、主要缺失(或建議)事項及改善情形：無。						

(4)公司如有設置薪資報酬委員會者，應揭露其組成、職責及運作情形：

(一)薪資報酬委員會成員資料

條件	是否具有五年以上工作經驗及下列專業資格。			符合獨立性情形(註)								兼任其他公司薪資報酬委員會家數	備註
	商務、法務、財務、會計或公司業務所須相關科系之公私立大專院校講師以上	法官、檢察官、律師、會計師或其他與公司業務所需之國家考試及領有證書之專門職業及技術人員	商務、法務、財務、會計或公司業務所須之工作經驗	1	2	3	4	5	6	7	8		
張明雄	-	-	V	-	-	-	V	-	V		V	-	
黃秋永	-	-	V	-	-	-	V	-	V	V	V	-	
詹銀河	-	-	V	V	V	V	V	V	V	-	V	-	

註:1. 非為公司或其關係企業之受僱人。

2. 非公司或其關係企業之董事、監察人。但如為公司或其母公司、公司直接及間接持有表決權之股份超過百分之五十之子公司之獨立董事者，不在此限。
3. 非本人及其配偶、未成年子女或以他人名義持有公司已發行股份總額百分之一以上或持股前十名之自然人股東。
4. 非前三款所列人員之配偶、二親等以內親屬或三親等以內直系血親。
5. 非直接持有公司已發行股份總額百分之五以上法人股東之董事、監察人或受僱人，或持股前五名法人股東之董事、監察人或受僱人。
6. 非與公司有財務或業務往來之特定公司或機構之董事（理事）、監察人（監事）、經理人或持股百分之五以上股東。
7. 非為公司或其關係企業提供商務、法務、財務、會計等服務或諮詢之專業人士、獨資、合夥、公司或機構之企業主、合夥人、董事、監察人（監事）、經理人及其配偶。
8. 未有公司法第30條各款情事之一。

(二)薪資報酬委員會運作情形

①本公司之薪酬委員會委員計3人。

②本屆委員任期：101年6月21日至104年6月20日，最近年度薪資報酬委員會開會2次

(A)，委員資格及出席情形如下：

職稱	姓名	實際出席次數 (B)	委託出席次數	實際出席率 (%) (B/A)	備註
召集人	張明雄	2	0	100.00%	
委員	黃秋永	2	0	100.00%	
委員	詹銀河	2	0	100.00%	

其他記載事項：
 一、董事會如不採納或修正薪資報酬委員會之建議，應敘明董事會日期、期別、議案內容、董事會決議結果以及公司對薪資報酬委員會意見之處理(如董事會通過之薪資報酬優於薪資報酬委員會之建議，應敘明其差異情形及原因):無此情形。
 二、薪資報酬委員會之議決事項，如成員有反對或保留意見且有紀錄或書面聲明者，應敘明薪資報酬委員會日期、期別、議案內容、所有成員意見及對成員意見之處理:無此情形。

(5)履行社會責任情形：

項目	運作情形	與上市上櫃公司企業社會責任實務守則差異情形及原因
一、落實推動公司治理 (一)公司訂定企業社會責任政策或制度，以及檢討實施成效之情形。(二)公司設置推動企業社會責任專(兼)職單位之運作情形。(三)公司定期舉辦董事、監察人與員工之企業倫理教育訓練及宣導事項，並將其與員工績效考核系統結合，設立明確有效之獎勵及懲戒制度之情形。	本公司董事會目前共有五席董事及三席監察人。為提昇董事會的功能與責任，董事會議每季至少召開一次，並不定期召開臨時會議，藉以審核企業經營績效和討論重要策略議題。此外，內部稽核人員隸屬於董事會，於董事會開會時列席參加，並可直接向董事會報告，以確保公司經營與董事會決議的一致性。	無
二、發展永續環境 (一)公司致力於提升各項資源之利用效率，並使用對環境負荷衝擊低之再生物料之情形。(二)公司依其產業特性建立合適之環境管理制度之情形。(三)設立環境管理專責單位或人員，以維護環境之情形。(四)公司注意氣候變遷對營運活動之影響，制定公司節能減碳及溫室氣體減量策略之情形。	1. 本公司已委由合格廠商進行廢棄物之回收處理作業。2. 本公司設置資源回收桶進行資源分類及委外教學進行內部員工資源回收宣導。3. 本公司由總務人員負責環境管理事務，並於每棟大樓指派專人每日清掃，以維護環境整潔。4. 本公司於夏日進行空調溫度控制，有效利用能源以達成節能減碳的目標。	無

<p>三、維護社會公益</p> <p>(一) 公司遵守相關勞動法規及尊重國際公認基本勞動人權原則，保障員工之合法權益及雇用政策無差別待遇等，建立適當之管理方法、程序及落實之情形。(二) 公司提供員工安全與健康之工作環境，並對員工定期實施安全與健康教育之情形。(三) 公司建立員工定期溝通之機制，以及以合理方式通知對員工可能造成重大影響之營運變動之情形。(四) 公司制定並公開其消費者權益政策，以及對其產品與服務提供透明且有效之消費者申訴程序之情形。(五) 公司與供應商合作，共同致力提升企業社會責任之情形。(六) 公司藉由商業活動、實物捐贈、企業志工服務或其他免費專業服務，參與社區發展及慈善公益團體相關活動之情形。</p>	<p>(一) 1. 不定期參加有關勞動法規課程，並於課後檢視公司管理程序。2. 依公司部門主管會議與勞資會議或座談會事宜，了解員工需求，保障員工的權益。(二) 1. 本公司已設置職工福利委員會。2. 舉辦員工旅遊等有助員工身心發展之活動。3. 提供結婚、生育、喪葬等各項補助。4. 定期舉行員工健康檢查。(三) 為提昇客戶服務的滿意度，本公司訂有「顧客苦情處理辦法」，明定客戶對產品申訴、抱怨、提案或不滿意之處理流程，以解決客戶的問題。</p> <p>(四) 本公司之採購政策係以適當的價格，適時購得適量之原物料，使生產作業順利進行。本公司採購時將依規定從合格供應商優先購買，並進行詢、比、議價程序，以確保採購價格之合理性。此外，本公司與供應商間亦維持暢通之溝通管道，在互信互惠基礎下，維護雙方應有之合理權益。</p>	無
<p>四、加強資訊揭露</p> <p>(一) 公司揭露具攸關性及可靠性之企業社會責任執行情形。社會責任相關資訊之方式。(二) 公司編製企業社會責任報告書，揭露推動企業社會責任之情形。</p>	本公司將於公開資訊觀測站及股東會年報中揭露具攸關性及可靠性之企業社會責任執行情形。	無。
<p>五、公司如依據「上市上櫃公司企業社會責任實務守則」訂有本身之企業社會責任守則者，請敘明其運作與所訂守則之差異情形：無，本公司依公司法及證期局相關法規進行公司治理，並已涵蓋主要治理原則。</p>		
<p>六、其他有助於瞭解企業社會責任運作情形之重要資訊(如公司對環保、社區參與、社會貢獻、社會服務、社會公益、消費者權益、人權、安全衛生與其他社會責任活動所採行之制度與措施及履行情形)：為響應環保，本公司要求員工盡量使用電子檔案文件以替代紙張，並善用廢棄文件空白面回收再利用，對於其他社會責任及社會公益等，亦長期耕耘，適時回饋社會大眾。</p>		
<p>七、公司產品或企業社會責任報告書如有通過相關驗證機構之查證標準，應加以敘明：本公司依組織營運方針指示，公司之產品均已針對環境危害性物質進行禁用措施，配合歐盟產品制定的規定，限制危險物質和其他危害物質，希望抑制產品生命週期中造成對環境及社會的危害。另外，本公司產品均投保產品責任險。</p>		

(6) 公司履行誠信經營情形及採行措施：本公司秉持誠正勤儉合之經營理念，有關誠信經營採取以下措施：

項目	運作情形	與上市上櫃公司誠信經營守則差異情形及原因
<p>一、訂定誠信經營政策及方案(一) 公司於規章及對外文件中明示誠信經營之政策，以及董事會與管理階層承諾積極落實之情形。(二) 公司訂定防範不誠信行為方案之情形，以及方案內之作業程序、行為指南及教育訓練等運作情形。(三) 公司訂定防範不誠信行為方案時，對營業範圍內具較高不誠信行為風險之營業活動，採行防範行賄及收賄、提供非法政治獻金等措施之情形。</p>	<p>(一) 本公司已訂定誠信經營守則，訂定誠信經營方案並於規章中明示誠信經營之政策，以及董事會與管理階層承諾積極落實之情形。(二) 本公司已於守則中訂定防範不誠信行為方案之情形，以及方案內之作業程序、行為指南及教育訓練等運作情形。(三) 本公司於訂定防範不誠信行為方案時，對營業範圍內具較高不誠信行為風險之營業活動，採行防範行賄及收賄、提供非法政治獻金等措施之情形。</p>	無
<p>二、落實誠信經營(一) 公司商業活動應避免與有不誠信行為紀錄者進行交易，並於商業契約中明訂誠信行為條款之情形。(二) 公司設置推動企業誠信經營專(兼)職單位之運作情形，以及董事會督導情形。(三) 公司制定防止利益衝突政策及提供適當陳述管道運作情形。(四) 公司為落實誠信經營所建立之有效會計制度、內部控制制度之運作情形，以及內部稽核人員查核之情形。</p>	<p>(一) 本公司定期向員工宣導，應避免與有不誠信行為。(二) 本公司由總公司管理部為推動企業誠信經營兼職單位。(三) 本公司已制定防止利益衝突政策及提供適當陳述管道。(四) 本公司為落實誠信經營所建立之有效會計制度、內部控制制度之運作情形，以及內部稽核人員查核。</p>	無
<p>三、公司建立檢舉管道與違反誠信經營規定之懲戒及申訴制度之運作情形。</p>	公司已建立檢舉管道與違反誠信經營規定之懲戒及申訴制度之運作	無
<p>四、加強資訊揭露(一) 公司架設網站，揭露誠信經營相關資訊情形。(二) 公司採行其他資訊揭露之方式(如架設英文網站、指定專人負責公司資訊之蒐集及揭露放置公司網站等)。</p>	本公司將於公開資訊觀測站及股東會年報中揭露具攸關性及可靠性之企業誠信經營之社會責任執行情形。	無
<p>五、公司如依據「上市上櫃公司誠信經營守則」訂有本身之誠信經營守則者，請敘明其運作與所訂守則之差異情形：無，本公司依公司法及證期局相關法規訂定「公司誠信經營守則」，並已涵蓋主要原則。</p>		
<p>六、其他有助於瞭解公司誠信經營運作情形之重要資訊(如公司對商業往來廠商宣導公司誠信經營決心、政策及邀請其參與教育訓練、檢討修正公司訂定之誠信經營守則等情形)：①供應商：本公司與供應商合作均明定誠信經營及廉潔之理念。②員工：舉辦教育訓練及宣導，使其充分瞭解本公司誠信經營之理念，並防止違反不誠信行為。</p>		

(7) 公司如依據「上市上櫃公司治理實務守則」訂有公司治理實務守則者，應揭露其查詢方式：本公司未訂有公司治理實務守則。

(8)其他有助於瞭解公司治理運作情形之重要資訊：

①董事及監察人進修之情形：

職稱	姓名	進修日期	主辦單位	課程名稱	進修時數
董事長	黃子成	94/08/26	證券暨期貨市場發展基金會	三十五號公報對企業之影響	3小時
		95/02/10	行政院金融監督管理委員會	第三屆台北公司治理論壇	6小時
		96/10/19	證券暨期貨市場發展基金會	董監事與經理人之權責與分工	3小時
		98/12/29	證券期貨市場發展基金會	新修訂之大陸企業所得稅法研討	3小時
		101/07/24	證券暨期貨市場發展基金會	101 年度上市公司內部人股權交易法律遵循宣導說明會	3小時
董事	方義雄	96/04/24	證券暨期貨市場發展基金會	內部人持股管理與內線交易之防治	3小時
		97/11/06	行政院金融監督管理委員會	第五屆台北公司治理論壇	6小時
		98/12/29	證券期貨市場發展基金會	新修訂之大陸企業所得稅法研討	3小時
董事	黃欽明	93/12/30	社團法人中華公司治理協會	公司治理與風險管理	3小時
		94/12/22	社團法人中華公司治理協會	財務危機類型及案例分析	3小時
董事	王進雄	95/04/06	證券暨期貨市場發展基金會	董監事與經理人之權責與分工	3小時
		96/03/15	台灣證券交易所	獨立董事公司治理高峰論壇	3小時
		96/06/07	行證院金融監督管理委員會	第四屆台北公司治理論壇	6小時
		97/06/17	券暨期貨市場發展基金會	公司治理機制下董事會及監察人之職能與職權	3小時
		98/12/29	證券期貨市場發展基金會	新修訂之大陸企業所得稅法研討	3小時
		101/09/24	台灣證券交易所	上市上櫃公司誠信經營與企業社會責任座談會	3小時
監察人	巫毓琪	101/11/21	證券暨期貨市場發展基金會	財務預測要點及投資風險規避	3小時

②風險管理政策及風險衡量標準之執行情形：請參閱第34頁。

③董事對利害關係議案迴避之執行情形：截至目前為止並無發生有利害關係之議案。

④公司為董事及監察人購買責任保險之情形：無。

(9)內部控制執行狀況

①公司自行評估內部控制制度之內部控制聲明書：請參閱第39頁。

②委託會計師進行專案審查取具之報告書：無。

(10)最近年度及截至年報刊印日止公司及其內部人員依法被處罰、公司對其內部人員違反內部控制制度規定之處罰、主要缺失與改善情形：無。

(11)最近年度及截止年報刊印日止股東會及董事會重要決議：請參閱第40頁。

(12)最近年度及截止年報刊印日止董事或監察人對董事會通過重要事項有不同意見者，其主要內容：無。

(13)最近年度及截至年報刊印日止，公司董事長、總經理、會計主管、財務主管、內部稽核主管及研發主管等辭職解任情形之彙總：無。

四、會計師公費資訊：

會計師公費資訊級距表

會計師事務所名稱	會計師姓名		查核期間	備註
安永聯合會計師事務所	徐榮煌會計師	曾祥裕會計師	101.01.01-101.12.31	

金額單位：新臺幣千元

金額級距 公費項目	審計公費	非審計公費	合計
1 低於2,000千元		V	
2 2,000千元(含)~4,000千元	V		V
3 4,000千元(含)~6,000千元			
4 6,000千元(含)~8,000千元			
5 8,000千元(含)~10,000千元			
6 10,000千元(含)以上			

(1)100年度給付簽證會計師、簽證會計師所屬事務所及其關係企業之非審計公費占審計公費之比例達四分之一以上者：無。

(2)更換會計師事務所且更換年度所支付之審計公費較更換前一年度之審計公費減少者：無。

(3)審計公費較前一年度減少達百分之十五以上者：無。

五、更換會計師資訊：無。

六、公司之董事長、總經理、負責財務或會計事務之經理人，最近一年內曾任職於簽證會計師所屬事務所或其關係企業者：無。

七、最近年度及截至年報刊印日止，董事、監察人、經理人及持股比例超過百分之十之股東股權移轉及股權質押變動情形

(1)董事、監察人、經理人及大股東股權移轉或質押變動情形

單位：股

職稱	姓名	101 年度		截至 102 年 3 月 31 日止	
		持有股數 增(減)數	質押股數 增(減)數	持有股數 增(減)數	質押股數 增(減)數
董 事 長	黃子成	—	—	—	—
董 事	方義雄	—	—	—	—
董 事	黃欽明	—	—	—	—
董 事	周友義	—	—	—	—
董 事	王進雄	—	—	—	—
監 察 人	顏厥生	—	—	—	—
監 察 人	巫毓琪	—	—	—	—
監 察 人	曹新臺	—	—	—	—

(2)董事、監察人、經理人及大股東股權移轉之相對人為關係人資訊：無。

(3)董事、監察人、經理人及大股東股權質押之相對人為關係人資訊：無。

八、持股比例占前十名之股東，其相互間為關係人或配偶、二親等以內之親屬關係之資訊。

持股比例占前十名股東，其相互間之關係資料

姓 名	本 持 有 股 份		配 偶 、 未 成 年 子 女 持 有 股 份		利 用 他 人 名 義 合 計 持 有 股 份		前十大股東相互間具有財務會計準則 公報第六號關係人或為配偶、二親等 以內之親屬關係者，其名稱或姓名及 關係。		備 註
	股數	持 股 比 率	股數	持 股 比 率	股數	持 股 比 率	姓 名	關 係	
峰昌投資 代表人:黃子成	14,074,163	8.38	-	-	-	-	黃子成	負責人為同一人	
	8,782,682	5.23	1,790,939	1.07	-	-			
富達低價位股基金	12,000,000	7.14	-	-	-	-	-	-	
百淳投資 代表人:方義雄	11,359,680	6.76	-	-	-	-	方義雄	負責人為同一人	
	10,916,224	6.50	2,120,972	1.26	-	-			
方義雄	10,916,224	6.50	2,120,972	1.26	-	-	百淳投資	負責人為同一人	
黃子成	8,782,682	5.23	1,790,939	1.07	-	-	峰昌投資	負責人為同一人	
峰和投資 代表人:劉燕君	6,496,979	3.87	-	-	-	-	方義雄	係該公司董事	
	80,000	0.05	-	-	-	-			
捷穎投資 代表人:顏敬軒	5,563,545	3.31	-	-	-	-	-	-	
	827,429	0.49	-	-	-	-			
匯豐銀行	4,387,737	2.61	-	-	-	-	-	-	
名富投資 代表人:丁鈺賢	4,313,184	2.57	-	-	-	-	黃子成	係該公司董事	
	1,790,939	1.07	8,782,682	5.23	-	-			
方建智	3,270,259	1.95	-	-	-	-	方義雄	二親等	

九、公司、公司之董事、監察人、經理人及公司直接或間接控制之事業對同一轉投資事業之持股數，並合併計算綜合持股比率：

綜合持股比率

單位：股；%

轉 投 資 事 業	本 公 司 投 資		董 事、監 察 人、經 理 人 及 直 接 或 間 接 控 制 事 業 之 投 資		綜 合 投 資	
	股 數	持 股 比 例	股 數	持 股 比 例	股 數	持 股 比 例
龍生工業(股)公司	8,220,505	9.15	200,000	0.002	8,420,505	9.152

肆、募資情形

一、資本及股份

(一)股本來源

單位：新台幣仟元；仟股

年月	發行價格	核定股本		實收股本		備註							
		股數	金額	股數	金額	股本來源						以現金以外財產抵充股款者	其他
						現金	盈餘	資本公積	合併增資	公司債轉換	合計		
97.01	10	200,000	2,000,000	126,219	1,262,187	—	—	—	—	11,928	11,928	—	註1
97.09	10	200,000	2,000,000	140,702	1,407,028	—	144,841	—	—	—	144,841	—	註2
97.10	10	200,000	2,000,000	140,918	1,409,181	—	—	—	—	2,153	2,153	—	註3
98.07	10	200,000	2,000,000	141,108	1,411,078	—	—	—	—	1,897	1,897	—	註4
98.09	10	200,000	2,000,000	148,691	1,486,916	—	75,838	—	—	—	75,838	—	註5
98.10	10	200,000	2,000,000	158,647	1,586,467	—	—	—	—	99,551	99,551	—	註6
99.01	10	200,000	2,000,000	159,249	1,592,492	—	—	—	—	6,025	6,025	—	註7
99.04	10	200,000	2,000,000	159,259	1,592,587	—	—	—	—	95	95	—	註8
99.07	10	200,000	2,000,000	159,268	1,592,682	—	—	—	—	95	95	—	註9
99.10	10	200,000	2,000,000	159,278	1,592,776	—	—	—	—	95	95	—	註10
100.01	10	200,000	2,000,000	159,350	1,593,495	—	—	—	—	719	719	—	註11
100.07	10	200,000	2,000,000	159,401	1,594,009	—	—	—	—	514	514	—	註12
100.10	10	200,000	2,000,000	163,948	1,639,477	—	—	—	—	45,468	45,468	—	註13
101.01	10	200,000	2,000,000	164,038	1,640,376	—	—	—	—	899	899	—	註14
102.04	10	200,000	2,000,000	167,089	1,670,889	—	—	—	—	30,513	30,513	—	註15

- 註1：97年01月18日經授商字第09701012360號函核准。
 註2：97年09月02日經授商字第09701224190號函核准。
 註3：97年10月23日經授商字第09701265560號函核准。
 註4：98年07月17日經授商字第09801158870號函核准。
 註5：98年09月22日經授商字第09801215350號函核准。
 註6：98年10月15日經授商字第09801236890號函核准。
 註7：99年01月19日經授商字第09901012460號函核准。
 註8：99年04月20日經授商字第09901078090號函核准。
 註9：99年07月19日經授商字第09901161660號函核准。
 註10：99年10月20日經授商字第09901235570號函核准。
 註11：100年01月24日經授商字第10001011300號函核准。
 註12：100年07月20日經授商字第10001159490號函核准。
 註13：100年10月18日經授商字第10001238610號函核准。
 註14：101年01月16日經授商字第10101009610號函核准。
 註15：102年04月15日經授商字第10201067960號函核准。

單位：股

股份種類	核定股本			備註
	流通在外股份	未發行股份	合計	
普通股	167,959,739	32,040,261	200,000,000	核定股本內含公司債可轉換股份股數30,000,000股

(二)股東結構

102年4月23日

股東結構數量	政府機構	金融機構	其他法人	個人	外國機構及外人	合計
人數	3	5	47	8,881	53	8,989
持有股數	194,035	456,653	47,820,870	94,382,513	25,105,668	167,959,739
持股比例	0.12	0.27	28.47	56.19	14.95	100.00

(三) 股權分散情形

102年4月23日

持股分級	股東人數	持有股數	持股比例
1 - 999	2,074	470,514	0.28
1,000 - 5,000	5,018	10,790,130	6.42
5,001 - 10,000	909	7,248,985	4.32
10,001 - 15,000	323	4,070,648	2.42
15,001 - 20,000	195	3,610,484	2.15
20,001 - 30,000	159	4,053,537	2.41
30,001 - 50,000	112	4,460,094	2.66
50,001 - 100,000	88	6,299,304	3.75
100,001 - 200,000	49	7,078,584	4.21
200,001 - 400,000	24	6,811,293	4.06
400,001 - 600,000	9	4,339,519	2.58
600,001 - 800,000	4	2,866,839	1.71
800,001 - 1,000,000	2	1,827,429	1.09
1,000,001 以上	23	104,032,379	61.94
合計	8,989	167,959,739	100.00

(四) 主要股東名單

股權比例達5%以上之股東或股權比例占前十名之股東名稱、持股總數及比例：

102年4月23日

主要股東名稱	股份	持有股數	持股比例
峰昌投資 代表人:黃子成		14,074,163	8.38
富達低價位股基金		12,000,000	7.14
百淳投資 代表人:方義雄		11,359,680	6.76
方義雄		10,916,224	6.50
黃子成		8,782,682	5.25
峰和投資 代表人:劉燕君		6,496,979	3.87
捷穎投資 代表人:顏敬軒		5,563,545	3.31
匯豐銀行		4,387,737	2.617
名富投資 代表人:丁鈺賢		4,313,184	2.57
方建智		3,270,259	1.95

(五) 最近二年度每股市價、淨值、盈餘、股利及相關資料

單位：新台幣元；仟股

項 目		年 度	100 年度	101 年度	102 年截至 3 月 31 日
每 股 市 價	最 高	追溯調整前	49.90	49.80	44.90
		追溯調整後	46.40	—	—
	最 低	追溯調整前	28.75	35.10	40.50
		追溯調整後	25.25	—	—
	平 均	追溯調整前	54.87	41.71	43.00
		追溯調整後	36.44	—	—
每 股 淨 值	分 配 前		27.11	26.98	29.20
	分 配 後		23.61	註	—
每 股 盈 餘	加權平均股數(仟股)		159,866	164,038	164,307
	追溯調整後股數(仟股)		159,866	註	—
	每 股 盈 餘	追溯調整前	4.50	4.12	1.19
		追溯調整後	4.50	註	—
每 股 利	現 金 股 利		3.5	3.2	—
	無 價 配 股	盈餘配股	—	—	—
		資本公積配股	—	—	—
	累積未付股利		—	—	—
投 資 報 酬 分 析	本 益 比		8.88	10.12	—
	本 利 比		11.41	13.03	—
	現 金 股 利 殖 利 率		8.76	7.67	—

註：102年度(發放101年度之盈餘分派)股利分配係經董事會決議通過，但尚未經股東會決議通過。

(六)公司股利政策及執行狀況

1.股利政策：本公司之股利政策依據公司法及本公司章程之規定，配合公司資本規劃，達成穩健經營目標為原則，未來股利發放之流程、方式及金額如下：

(1)股利發放流程：本公司股利發放流程依公司法規定於每營業終了，由董事會考量公司獲利狀況及未來營運需求，擬定盈餘分配議案，提請股東會承認後辦理。

(2)股利發放方式：本公司股利發放方式以股票股利配合現金股利，惟以現金股利發放不得少於百分之二十。

(3)股利發放金額：為健全公司財務結構並保障投資人權益，本公司採平衡股利政策，綜合考量資本公積、保留盈餘、財務結構、營運狀況等因素來分配。

2.本年度擬(已)議股利分配之情形：本公司 102 年度(發放 101 年度之盈餘分派)之股利分配經董事會決議通過每股現金股利 3.2 元。本公司發行在外之轉換公司債，嗣後依發行及轉換辦法轉換者，致影響流通在外股份數量，股東配股率因此發生變動者，擬提請股東會授權董事會全權處理。

(七)本年度擬議之無償配股對公司營業績效及每股盈餘之影響：

單位：新台幣仟元

項目	年度	102 年度 (預估)	
期初實收資本額		1,640,376	
本年度配股配息情形	每股現金股利	3.5	
	盈餘轉增資每股配股數	—	
	資本公積轉增資每股配股數	—	
營業績效變化情形(註)	營業利益	—	
	營業利益較去年同期增(減)比率	—	
	稅後純益	—	
	稅後純益較去年同期增(減)比率	—	
	每股盈餘(新台幣元)	—	
	每股盈餘較去年同期增(減)比率	—	
	年平均投資報酬率(年平均本益比例數)	—	
擬制性每股盈餘及本益比(註)	若盈餘轉增資全數改發放現金股利	擬制每股盈餘(新台幣元)	—
		擬制年平均投資報酬率	—
	若未辦理資本公積轉增資	擬制每股盈餘(新台幣元)	—
		擬制年平均投資報酬率	—
	若未辦理資本公積且盈餘轉增資改以現金股利發放	擬制每股盈餘(新台幣元)	—
		擬制年平均投資報酬率	—

註：本公司 102 年度未對外公佈財測

(八)員工分紅及董監酬勞

1.公司章程所載員工分紅及董監酬勞之有關資訊：

由董事會擬具分配案送經股東會決議分配之。分配盈餘時，應提列員工紅利百分之三至百分之十、董事監察人酬勞百分之二。

2.本期估列員工紅利及董監酬勞之基礎為依據公司章程規定，提列 9.04% 為員工紅利，2% 為董監酬勞，配發現金股利及股票紅利，配發股票紅利之股數計算基礎係 102 年度股東會決議日前一日收盤價並考量除權除息之影響，並認為當期之營業成本或營業費用，惟若嗣後股東會決議實際配發金額與估列數有差異時，則列為決議年度之損益。

3.董事會通過擬議配發員工現金紅利、股票紅利及董事、監察人酬勞金額

由董事會擬分配案如下：

(1)員工現金紅利 49,935,768 元。

(2)董監酬勞 10,997,232 元。

(3)本公司民國 101 年度員工紅利及董監酬勞估列金額分別為 49,936 仟元及 10,997 仟元，與上述分配金額相同。

- 4.擬議配發員工股票紅利金額佔本期個體或各別財務報告稅後純益及員工紅利總額合計數之比例：0%。
- 5.考慮擬議配發員工紅利及董事監察人酬勞後之設算每股盈餘：4.50 元。
- 6.上年度盈餘用以配發員工紅利及董監酬勞之情形：上年度員工紅利及董監酬勞擬分配之金額分別為員工現金紅利 63,923,958 元，董監酬勞 15,980,989 元；上年度盈餘分配案，董事會與股東會決議並無不同。

(九)公司買回本公司股份情形：無。

二、公司債（含海外公司債）辦理情形

1.已發行而尚未償還之公司債及本次辦理中之公司債：

單位：新台幣元

公 司 債 種 類		國內第三次無擔保轉換公司債
發 行 日 期		101 年 06 月 22 日
面 額		100,000
發 行 及 交 易 地 點		—
發 行 價 格		100,000
總 額		800,000,000
利 率		0%
期 限		5 年 期 到 期 日：106 年 06 月 22 日
保 證 機 構		無
受 託 人		兆豐國際商業銀行信託部
承 銷 機 構		永豐金證券(股)公司
簽 證 律 師		龔維智
簽 證 會 計 師		徐榮煌、曾祥裕
償 還 方 法		詳公司債發行及轉換辦法
未 償 還 金 額		0
贖回或提前清償之條款		詳公司債發行及轉換辦法
限 制 條 款		無
信用評等機構名稱、評等日期、公司債評等結果		無
附轉換(交換)權利	已轉換(交換)普通股、海外存託憑證或其他有價證券之金額	30,513,690 元
	發行及轉換辦法	參考發行及轉換辦法
發行及轉換、交換或認股辦法、發行條件對股權可能稀釋情形及對現有股東權益影響		1.因其附加有轉換權利，一般票面利率較低，資金募集成本亦較低。 2.轉換公司債之轉換價格，一般皆較發行轉換公司債時之普通股時價為高，相當以較高價格溢價發行股票。 3.避免股權急遽稀釋，對經營權衝擊較小。
交換標的委託保管機構名稱		不適用

2.一年內到期之公司債：0 元。

3.已發行附有得轉換為普通股、海外存託憑證或其他有價證券之轉換公司債：

公 司 債 種 類		第 三 次 無 擔 保 轉 換 公 司 債	
年 度		101 年 度	截 至 102 年 3 月 31 日
項 目	轉 債 換 市 公 價 司		
	最 高	107.70	113.00
	最 低	100.00	103.50
	平 均	104.02	108.33
轉 換 價 格		39.62	39.62
發 行 (辦 理) 日 期 及 發 行 時 轉 換 價 格		101 年 06 月 22 日 43.00 元	101 年 06 月 22 日 43.00 元
履 行 轉 換 義 務 方 式		於 請 求 轉 換 生 效 後；其 權 利 義 務 與 本 公 司 普 通 股 同	於 請 求 轉 換 生 效 後；其 權 利 義 務 與 本 公 司 普 通 股 同

4.已發行交換公司債：無。

5.採總括申報方式募集與發行普通公司債：無。

6.已發行附認股權公司債：無。

7.最近三年度私募公司債：無。

三、特別股辦理情形：無。

四、參與發行海外存託憑證辦理情形：無。

五、員工認股權憑證辦理情形：無。

六、限制員工權利新股辦理情形：無。

七、併購或受讓他公司股份發行新股辦理情形：無。

八、資金運用計劃執行情形：

(一)計畫內容：截至年報刊印日之前一季止，前各次發行或私募有價證券尚未完成或最近三年內已完成且計畫效益尚未顯現者：截至 102 年第一季止，本公司前各次發行國內第三次無擔保轉換公司債之資金運用均已完成，且並無計畫效益尚未顯現之情形。

(二)執行情形：就前款之各次計畫之用途，逐項分析截至年報刊印日之前一季止，其執行情形及與原預計效益之比較，如執行進度或效益未達預計目標者，應具體說明其原因、對股東權益之影響及改進計畫：不適用。

伍、營運概況

一、業務內容

(一)業務範圍

1.所營業務之主要內容

- A.電線、電纜、機械、工作母機、塑膠插頭、電源線組之製造加工買賣業務。
- B.塑膠原料之買賣業務。
- C.代理前項國內外廠商產品之進出口貿易業務。

F213080 機械器具零售業

CC01020 電線及電纜製造業

CC01990 其他電機及電子機械器材製造業(連接器)

2.營業比重

單位：新台幣仟元

產品項目	99 年度		100 年度		101 年度	
	金額	%	金額	%	金額	%
電源線連接器	4,608,485	78.58	4,340,179	70.76	3,968,612	72.79
電源傳輸線	709,961	12.11	968,716	15.79	790,348	14.50
網路線及其他	546,167	9.31	825,042	13.45	693,458	12.71

3.公司目前之商品及服務項目

本公司為國內主要生產電源線連接器、電源傳輸線、訊號傳輸線、網路線及光纖線纜等產品之專業廠商。其產品主要供應國內外電腦製造業、家電製造業及電子器材業等之相關產業使用，目前產品範圍如下：

- (1)個人電腦週邊及監視器(CRT、LCD Monitor)之電源線連接器。
- (2)筆記型電腦之電源線連接器。
- (3)各類家用電器、數位及傳統消費性電子產品等之電源線連接器。
- (4)各類規格之電源傳輸線材。
- (5)數位相機及攝影機專用之 AC 電源線連接器。
- (6)UTP、STP 之區域網路線(LAN Cable)。
- (7)各類延長線組(Power Strip)。
- (8)電子訊號線及光纖線纜等。

4.計劃開發之新商品(服務)

配合資訊產業未來產品「輕、薄、短、小」之走向，開發小型化之電源傳輸線組，並加強無污染可回收之替代材料及低煙無毒材料之開發，以符合環保潮流。加強通訊產業產品開發，並與國際知名大廠技術合作，開發生產光纖線纜及光纖跳接線組裝產品，擴大產品範圍。

(1)在電源連接器及電源傳輸線方面

除了持續申請各國安規，保持業界領先地位外，並發展電源傳輸線相關產品如：Power Strip, Current Tap 等，擴大電源傳輸線之生產規模。

(2)無鹵材質之 AC 電源線開發

因應世界各國對於環境的要求及配合 OEM 之客戶，日規電源線方面，本公司已完成日本 JET 測試及取得其認證。另外，美規及歐規電源線方面，預計於今年完成北美 UL/CSA 及歐規 VDE 測試及取得其認證。

(3)開發 CAT.6a 及 CAT.7 線材並申請認證

10G over UTP 是由 IEEE 協會的 802.3an 協定所規範，UTP 是一種無遮罩雙絞線，10G 表示了其在乙太網路上的資料傳輸速度，目前已有 10GBase-Fiber(802.3ae)標準，目前通過 IEEE 協會 802.3an 標準，可適用於 10G 傳輸的纜線：Cat.6e：支援 55 公尺以內的線路及 Cat.6a：加高雙絞線扭轉率、增加纜線直徑、並從纜線內部利用屏蔽材質隔開兩兩成對的雙絞線，以避免高頻訊號互相干

擾，藉以達到 625MHz 高頻率表現，並可在 100 公尺以上的線路距離達成 10Gbps 的傳輸速度。

1. CAT. 6a 類和 CAT. 6 的主要區別點包括：6a 類將擴展至 500MHz 頻率之外，6 類可能停步於 350MHz，因為 6 類的設計不是針對更高頻率測試。
2. 目前的方案是以 CAT-6a 來達成 100 公尺距離 10Gbps 傳輸效率為主流。

(二) 產業概況

(1) 產業之現況與發展

電源傳輸線及附插接頭之電源傳輸線組為各式電子產品之電源供應組件中末端用來與電源插座相連之元件，主要功用為傳輸電源，屬於電子連接器的一種，故可將之統稱為電源連接器。由於電源連接器品質的良窳足以影響電子機器間電力傳輸的信賴度及安全性，因此在電子產品的應用上是一項相當重要的零組件。而本公司近年來新增之產品種類—網路線則是應用於電腦主機與區域網路(LAN; Local Area Network)間之訊號傳輸，具有高速、高頻、低衰減等高層次技術特性，乃為企業及家庭架構有線網路系統不可或缺的橋樑。近年來隨著我國資訊、通訊工業在國際舞臺上疊創佳績，各式電子產品及區域網路設備產值不斷攀升，多項資訊產品全球佔有率名列前茅，連帶亦使得國內零組件市場逐年呈現大幅度的成長。

因應後 PC 時代的來臨，資訊產業的應用市場已逐漸由傳統單一個人電腦所主導的局面，轉變成由兼具資訊、通訊、消費性功能所彙聚而成的多媒體產品所取代，未來數位化整合趨勢及網際網路商機所導引出來的平版型電腦、PDA、視訊轉換器(Set-Top-Box)、MP3 等新型態資訊產品，以及影像電話、3D 智慧型數位元電視(HDTV)、數位相機(DSC)、數位攝錄影機(DVC)及線上遊戲機等資訊家電產品市場將成倍數成長的狀態。而此新興市場強勁之成長力道除提供全球資訊大廠未來積極轉型之方向外，亦為推升電源連接器市場持續成長的重要力量。

(2) 產業上、中、下游之關聯性

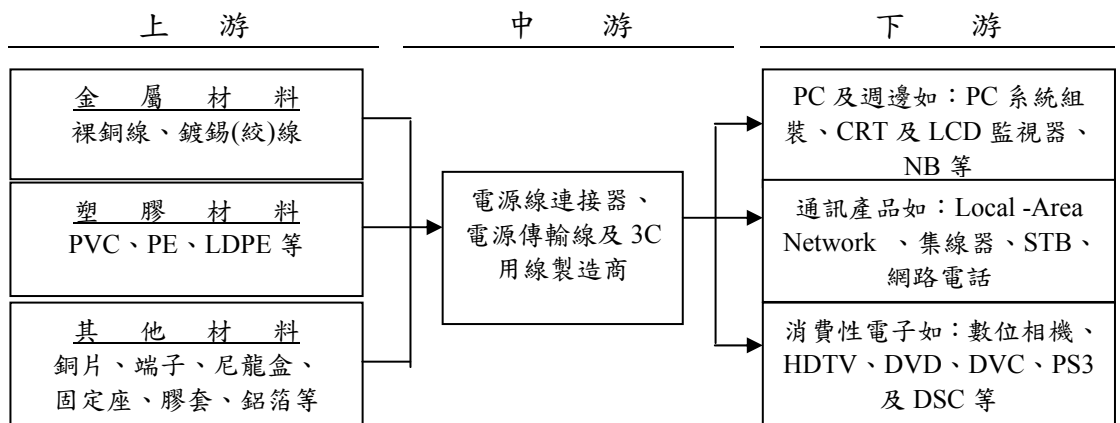

(3) 產品之各種發展趨勢及競爭情形

A. 發展趨勢

(A) 全球運籌式管理模式興起

資訊工業經過多年的高度發展，市場競爭日益激烈，基於成本之考量，國際知名大廠已不再擴充產能自行製造，轉而專注於市場開發及行銷工作，舉凡製造、設計、後勤支援、物流、配送貨等均交由委託或合作的廠商，此即為全球運籌式管理模式(Global Logistics)。在此模式之下，全球性資源分配及後段資源庫存之控制乃成為國際大廠獲利之關鍵，而作為其協力廠商，能夠提供產品量產規模、品質穩定及快速交貨

能力，方能與其維持長久合作關係，進而提昇國際競爭力。換言之，由於全球運籌管理模式(Global Logistics)之興起，國內連接器業者為落實產銷分工以降低生產成本，亦逐漸轉往大陸設廠，未來兩岸將由目前的競爭態勢，朝向產銷互補的方向更加緊密的結合在一起。

(B) 資訊、通訊與消費性電子產品的結合

由於網際網路及資訊應用的蓬勃發展，帶動了軟體產業快速成長，個人電腦之功能由以往著重計算(Computing)層面轉為朝向多媒體視聽娛樂方向發展，而隨著寬頻網路的普及化及網路傳輸技術的不斷進步，除了帶動另一波相關硬體產品之大量需求外，也引起全球資訊產業結構性的改變。未來隨著數位科技的進展，數位消費電子產品有逐漸取代傳統類比式電子產品的趨勢；再加上通訊數位化、無線通訊技術的發展及標準化規格之制定，將使得資訊、通訊、消費性電子產品所採用的技術與標準大致相同，3C 產品的結合已是必然的趨勢。對電源連接器廠商而言，此三大產業的融合發展，除了增加各領域產品之附加價值外，也開創出許多新的產品機會領域。本公司所生產的電源傳輸線及線組係提供電子產品電力來源的傳輸媒介，本身即具廣泛使用性且無任何替代品，加以本公司產品通過多國安規認證，品質深獲客戶肯定，在市場上已建立起良好之口碑，未來 3C 整合性產品的陸續出現亦可望為本公司提供更廣大之市場需求。

(C) 管理能力成為致勝關鍵

電源傳輸線及電源傳輸線組基本上已屬於成熟型之產業，故在業者全力投入業績開發、削價搶單，以衝刺出貨量維持規模經濟之際，由於毛利率的壓縮，落實成本控制及提升生產效率儼然已成為更重要的課題。尤其在同業普遍全球化籌設生產據點後，風險伴隨著資源分配、工廠管理等問題浮現，未來業者除著重新型利基產品市場之開發外，優異的管理能力將成為取勝之關鍵。

B. 競爭情形

隨著電腦產業之興起及國內廠商辛勤之耕耘，電源線連接器產業發展相當迅速，目前國內電源線連接器廠商雖然相當眾多，然而受到資金來源取得不易之限制，規模普遍不大，上市(櫃)家數比率明顯偏低，多數國內業者只能以彈性的經營策略及發展規畫因應，使得國內市場之競爭日趨白熱化，削價競爭在所難免。因此為降低生產成本，產業有逐步外移的現象，尤其以中國最受國內廠商之青睞，為求降低人力及土地成本，強化價格之競爭力，這股熱潮目前仍在持續加溫中。除此之外，國內廠商亦積極朝上市(櫃)之路邁進，以增加籌資之管道，擴充資本規模，因為電子業的競賽沒有地域之限制，需要不斷投入研發資金、開拓行銷管道，才能在激烈之環境中脫穎而出。本公司目前分別於香港及越南設立子公司，並以中國深圳、昆山以及越南河內作為生產據點，希冀透過海外行銷管道，充分了解市場動態，同時提供最佳之銷貨服務及技術支援，以有效滿足客戶之需求。另一方面，本公司為因應同業之價格競爭，除持續通過多國認證，擴大產品線外，並延伸本業至電源線、電子線相關產品，如延長線組(Power Strip)、DVI(Digital Visual

Interface；數位影像介面)傳輸線纜、HDMI(High Definition Multimedia Interface；高解析多媒體影音介面) 傳輸線纜及光纖線材之開發，以尋求具未來成長性之利基市場。

(三)技術及研發概況

1.最近年度及截至年報刊印日止之研發費用

單位：新台幣仟元

年度	研發費用	營業淨額	佔營業淨額之比例
101	25,345	5,452,418	0.46%
截至 102.4.30 止	15,658	1,382,833	0.49%

註:102.4.30 研發費用及營業淨額係本公司自結數

2.最近年度及截至年報刊印日止開發成功之技術或產品

- (1)美規 UL/CSA 及歐規 VDE 對於環保無鹵電源線 LSZH 的認證。
- (2)取得美規太陽能 PV 線材的認證 (CCN: ZKLA).
- (3)電動車充電認證(EV CABLE, EV CONNECTOR)
- (4)插接式電源插圖及電源插頭內殼結構改良、電子器件插頭、三級電源插頭。
- (5)SP-74B/75B 扁型插頭、SP-305C 省力插頭、SP18I IS-12D 鎖式插頭。
- (6)IS-037T 插頭套、抗拉連接器、帶光源 USB 接頭、帶開關電源適配器。
- (7)SONY 防雷功能機種。

(四)長、短期業務發展計畫

(1)短期業務計畫發展方向

- A.研發新產品及提昇產品品質、技術層次本公司對於產品開發、品質及技術提昇向來不遺餘力，除陸續加強研發人才之培訓及招募外並加強改良生產流程。目前在電源連接器及電源傳輸線等產品之開發上以提昇產品品質並提高製造技術以降低耗損為主；另外本公司已取得 Category 5(100MHZ UTP/STP)美國 UL 認證合格後，積極投入更高階 350MHZ 以上之網路線及訊號傳輸電子線產品之開發如：Category 5+(Enhance Type)、USB、IEEE1394 及 UL/CSA TYPE 電子線等。
- B.生產管制電腦化：有鑑市場變化急速，客戶要求縮短交期，迅速交貨是必然趨勢，並且生產形態已形成為少量多樣之接單方式，因應龐大文件資料快速順暢之處理及有效率的管制生產各個製程，以期掌握即時線上資訊、控制交期，生產管制電腦化將是首要改善之目標工作。
- C.擴大生產據點：鑑於國內勞工工資高漲，土地價格高昂及國內電腦及監視器大廠均移往海外設廠之影響，部份產品於國內生產已不符經濟效益，本公司亦計劃於短期內在海外設新廠，將部份獲利較差之產品移至海外生產，一方面降低成本，另一方面可擴大生產規模。
- D.行銷策略：由於國內電腦及監視器大廠紛紛移往海外生產，連帶影響到電源線連接器及電源傳輸線的銷售業績，目前本公司將部份獲利較低之產品委由海外生產基地製造，本公司為確保母公司營運正常化，充份運用國際產銷分工，採行三角貿易之委外加工模式，以獲取應有之利潤。另外，以現有主要銷售市場之客戶為基礎，擴大國際行銷網路，一方面鞏固既有市場，另一方面持續開發國際市場。

(2)中、長期計畫發展方向

- A.研發新產品及提昇技術層次：由於未來對通信電纜之品質要求愈來愈高，而光纖具有傳輸容量大，速度快及質輕體小等特點化、高速化，故本公司未來將導入塑膠光纖之製造。通信電纜生產技術層次較高，本公司除加強研究發展之投資及人力培訓，並積極爭取國外技術合作，以提高產品之生產技術。

B.加速擴充生產設備自動化：有鑑於自動化生產設備能提高產能、品質並逐漸減少對基層勞力的依賴，使生產動線更為流暢，降低生產成本，對公司之競爭力有相當助益。

C.增加海外銷售據點：為求擴大市場佔有率並分散市場風險，本公司除繼續拓展國內業務外，更將積極開發國際行銷網路，增加海外銷售據點。

D.財務方面：秉持穩健的財務策略，配合公司長期經營發展之需要，提供充裕的資金支援與靈活的資金調度，使財務操作效益發揮至極大化。

二、市場及產銷概況

(一)市場分析

1.公司主要商品(服務)之銷售(提供)地區

單位：新台幣仟元

銷售地區	九十九年度		民國一〇〇年度		民國一〇一年度		
	金額	比率(%)	金額	比率(%)	金額	比率(%)	
外銷	亞洲	4,486,951	76.51	4,701,531	76.64	4,057,663	74.42
	美洲	567,031	9.67	546,863	8.92	507,635	9.31
	歐洲	298,621	5.09	345,849	5.64	299,955	5.50
	其他	23,446	0.40	23,145	0.38	17,413	0.32
小計	5,376,049	91.67	5,617,388	91.58	4,882,666	89.55	
內銷	488,564	8.33	516,548	8.42	569,752	10.45	
合計	5,864,613	100.00	6,133,936	100.00	5,452,418	100.00	

2.市場佔有率

本公司最近年度佔營業收入百分之九十以上之主要營業項目為電源線連接器，根據工研院產業經濟與趨勢研究中心 IEK 估計，101 年度我國電子零組件銷售值共計 830,600(百萬元)，同年本公司之銷貨收入為 5,452(百萬元)，約佔國內電子零組件總出貨量的 0.66%。

單位：新台幣百萬元；%

年度	本公司銷售金額	全國零組件總銷售金額	(2)/(1)
101 年	5,452	830,600	0.66%

資料來源：工研院 IEK

3.市場未來之供需狀況與成長性

本公司之電源傳輸線及電源線連接器主要供應國際資訊週邊大廠，如製造顯示器、電源供應器及筆記型電腦...等資訊產品業者；網路線材則應用於區域網路連接用途居多，至於 IEEE1394、USB、DVI 連接線及光纖相關產品則為該公司新近研發，深具未來爆發力之產品。由於其主要產品與資訊、通訊產業之未來展望及發展趨勢息息相關，故由下游應用產品市場概述其市場未來可能之供需情況：

(1)全球運籌式管理模式興起

資訊工業經過多年高度發展，市場競爭日益激烈，基於成本之考量，國際知名大廠已不再擴充產能自行製造，轉而專注於市場開發及行銷工作，舉凡製造、設計、後勤支援、物流、配送貨等均交由委託或合作之廠商，此即為全球運籌式管理模式(Global Logistics)。在此模式之下，全球性資源分配及後段資源庫存之控制乃成為國際大廠獲利之關鍵，而作為其協力廠商，能夠提供產品量產規模、品質穩定及快速交貨能力，方能與其維持長久合作關係，進而提昇國際競爭力。換言之，由於全球運籌管理模式(Global Logistics)之興起，國內連接器業者為落實產銷分工以降低生產成本，亦逐漸轉往大陸設廠，未來兩岸將由目前競爭態勢，朝向產銷互補之方向更加緊密地結合在一起。

(2) 資訊、通訊與消費性電子產品之結合

由於網際網路及資訊應用蓬勃發展，帶動軟體產業快速成長，個人電腦之功能由以往著重計算(Computing)層面轉為朝向多媒體視聽娛樂方向發展，而隨著寬頻網路的普及化及網路傳輸技術的不斷進步，除了帶動另一波相關硬體產品之大量需求外，亦引起全球資訊產業結構性改變。未來隨著數位科技之進展，數位消費電子產品有逐漸取代傳統類比式電子產品之趨勢；再加上通訊數位化、無線通訊技術之發展及標準化規格之制定，將使得資訊、通訊、消費性電子產品所採用之技術與標準大致相同，3C 產品的結合已是必然之趨勢。對電源連接器廠商而言，此三大產業之融合發展，除增加各領域產品之附加價值外，亦開創出許多新的產品機會領域。該公司所生產之電源傳輸線及線組係提供電子產品電力來源之傳輸媒介，其本身即具廣泛使用性且無任何替代品，加以該公司產品通過多國安規認證，品質深獲客戶肯定，在市場上已建立起良好之口碑，未來 3C 整合性產品之陸續出現亦可望為該公司提供更廣大之市場需求。

(3) 醫療、綠能連接器應用方興未艾

目前全球政府大力推動醫療與綠能產業，若將其應用產品進行拆解可發現醫療應用除傳統院所使用的固定式大型心電圖、核磁共振掃描、超音波等設備連接器外，隨著預防醫學與美容醫學崛起，未來隨身量測醫材設備對連接器使用之需求將大幅增加，而醫美應用所需之脈衝光、肉毒桿菌等探針連接器市場亦可望水漲船高。此外，由於歐巴馬政府力行醫改政策，為減少社福醫療支出，在降低成本考量下，未來由 GE、西門子、Philips 等國際醫材大廠所掌握的美國市場，可望逐步釋出部份訂單給亞洲醫材業者，為國內連接器業者帶來可能之切入機會。在綠能方面，雖歐洲國家受限歐債財政困境減少補貼，但中國、美國等國家仍維持一定政策扶植動能，將使太陽能、風機應用連接器仍有一定發展空間。

4. 競爭利基

- A. 產品品質優異、種類齊全具國際競爭力：本公司生產電源連接器已有十幾年經驗，累積了相當豐富之製造經驗與技術，不僅產品線完整，產品種類多，且具備多種國際安規認證，不論是生產規模、生產技術或品質在我國電源連接器業界均屬於領導廠商。此外本公司對於製程改善及產品開發一向不遺餘力，除積極引進自動化生產設備以改善生產效率外，亦於 86 年度購入國外進口設備以研發生產網路線及 IEEE1394、USB、DVI 等線種，並於 87 年度成立網路線事業部正式跨足網路通訊領域，未來將繼續研發更高速之光纖網路線材，以滿足客戶多樣化之需求。由上可知，本公司之產品品質優異、種類齊全，同時具備優異之研發能力，極具國際競爭力，亦為日後所將面臨之國際競爭奠定良好根基。
- B. 與客戶之間長期良好而穩定的供應關係：電源連接器產品品質之良莠對於電子機器間電源傳輸的穩定性及安全性有決定性之影響，因此客戶對於供應商品質之要求相當嚴格，不願輕易更換供應廠商，且本公司素以優異之生產管理技術及彈性的交貨能力，產品在量、質方面於業界均佔有一席之地，深受客戶之認同，因此與多家國內外知名大廠如 SAMSUNG、LG、ECM、CANON、台達電、大同、美齊...等，維持長期良好而穩定之供應關係，成為本公司立足業界之一大競爭利基。
- C. 順應經營環境發展趨勢設立海外子公司，加強海外市場開拓：本公司鑑於國內市場競爭激烈，趨於飽和，且於海外建立生產基地已成為我國產業發展之趨勢，故為提昇公司競爭力，並配合國內相關法令規定，陸續於海外及香港成立子公司，並透過子公司於大陸設立生產據點，負責從事低階產品生產及其鄰近地區客戶之售後服務，除搶佔先機外，更期以穩定的品質、多樣化的產品，快速掌握市場之需求，發展潛力可期。

D.建立良好的品保制度，取得 ISO 品質認證：面臨日趨激烈之國際競爭，取得 ISO-9000 系列品保制度之認證，以拓展新客源，提高市場競爭力，在產業界逐漸形成一股風潮。本公司多年辛勤耕耘累積之技術經驗與服務品質，已於業界建立良好之口碑，但對全面提升技術層次與服務品質仍不遺餘力，目前本公司已取得英國 ASTA 及美國 UL、IECQ 等之 ISO-9001：2000 認證，而為了符合未來資訊產品無煙、無毒、可回收等環保要求，本公司亦於 2003 年獲得 Sony 的綠色夥伴認證，未來將不斷追求自我之成長及設定更高層次之目標，正是本公司於業界維持領導地位的主因。

5 發展遠景之有利、不利因素與因應對策

A.有利因素

(1)3C 產業長期遠景看好

由於資訊、通訊及消費性電子產業未來產品之發展趨勢及成長幅度，將提供我國電源傳輸線組及區域網路線纜極廣大之市場發展空間。故配合 3C 產業持續成長，未來市場遠景可期。

(2)產品品質優異，種類齊全具國際競爭力

本公司所生產之電源傳輸線組及區域網路線纜已累積相當製造經驗及技術，且不斷提昇產品品質及研發各式新產品，以滿足客戶多元化需求。目前本公司已取得英國 ASTA、美國 UL、IECQ 等之 ISO-9001：2000 認證，以及 Sony 的綠色夥伴認證，顯示本公司產品品質穩定，深受下游客戶肯定，產品具國際競爭力。

(3)生產技術成熟及導入企業資源規劃系統

本公司除了具備多年電源線連接器、電源傳輸線及區域網路線纜之專業生產技術外，並且引進先進的自動化生產設備，以提高生產效率及因應新產品生產之需求。此外，為提高企業經營績效，乃導入企業資源規劃系統(E.R.P.)，在該系統運作下，可使公司資源作有效運用，減輕人員工作負擔，並迅速提供相關資訊，以利管理決策。

(4)降低生產成本及產銷分工整合

為降低生產成本及因應下游廠商外移中國大陸及東南亞，本公司於八十八年度於中國大陸設立生產基地並完成產銷分工規劃，台灣母公司致力於行銷、營運管理、研發及生產高附加價值之產品，生產主力將置於中國大陸，以降低生產成本並就近提供服務，以提高市場競爭力。

(5)優良的經營績效及健全財務結構

本公司最近三年度投資報酬、純益率及每股盈餘等均呈穩定成長，財務結構健全，經營績效良好。

B.不利因素：

(1)國內勞工不足且勞工成本日趨提高，使產品生產成本提高，不利競爭，再加上同業競爭較以往激烈，價格日漸壓低，使產品利潤大不如前。

因應對策：

a.積極推行自動化設備更新及製程改善，並將耗費人力之流程外包以降低人工成本並提高生產力。

b.本公司在中國大陸設立生產據點，充分利用當地低廉的人力，降低生產成本。

(2)國內產業外移嚴重，形成間接外銷市場成長受限，面對競爭亦備感壓力。

因應對策：

a.本公司在香港設立行銷據點，將有助於未來拓展國際業務。

(3)匯率變動風險

因應措施：

a.該公司財務單位平時即注意外幣走勢，並加強財務人員與銀行的聯繫，以取得銀行對匯率走勢的看法及相關資料，作為規避匯率變動風險之參考。

b.利用外銷取得之外幣帳款，視匯率走勢及公司未來可能產生之部位，保留適當額度於外幣存款帳戶中，以規避匯率變動之風險。

(4)主要原料價格變動受國際局勢影響

因應措施：

a.該公司與其原物料供應廠商每年均簽訂有長期供貨合約，以確保原物料來源穩定，且由於該公司與其原物料供應廠商往來歷史悠久，彼此間配合程度良好，廠商在可容忍範圍內較不輕易調整售價。

b.由於該公司在業界努力耕耘許久，產品品質及服務深受客戶肯定，因此當國際間原物料價格大幅波動時，該公司亦能適時反映予客戶並調整售價。

(二)主要產品之重要用途及產製過程

1.主要產品之重要用途

產品名稱	主要用途	
電源線連接器	應用於 PC 電腦及其週邊產品、筆記型電腦、CRT 及 LCD 監視器、電視遊樂器(如：PS3、X-BOX)、新一代數位消費性電子、傳統消費性電子及一般家電設備等產品之電源配線。	
電源傳輸線	供應電子器材業從事電源線連接器之加工使用。	
網路線及其他	LAN Cable 區域網路線纜	網路傳輸使用。
	USB 通用序列匯流排用線	應用於 PC 及其週邊產品等。
	IEEE1394 高速傳輸匯流排用線	應用於高速與高頻傳輸之產品如：數位錄放影機(DVC)、3D 數位電視(DTV)、數位相機、PS3、X-BOX、PC 及其週邊產品等。

2.產製過程

A.電源線連接器、電源傳輸線

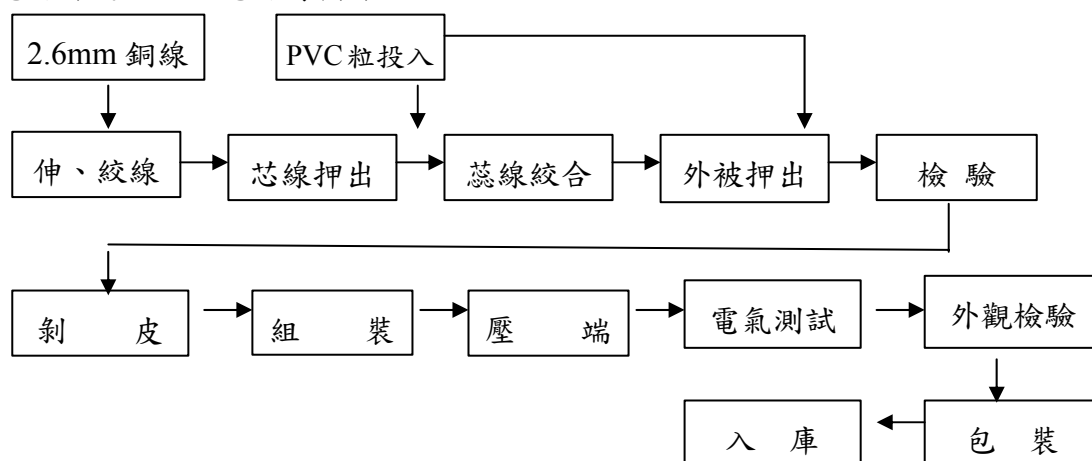

B.網路線、電子訊號線

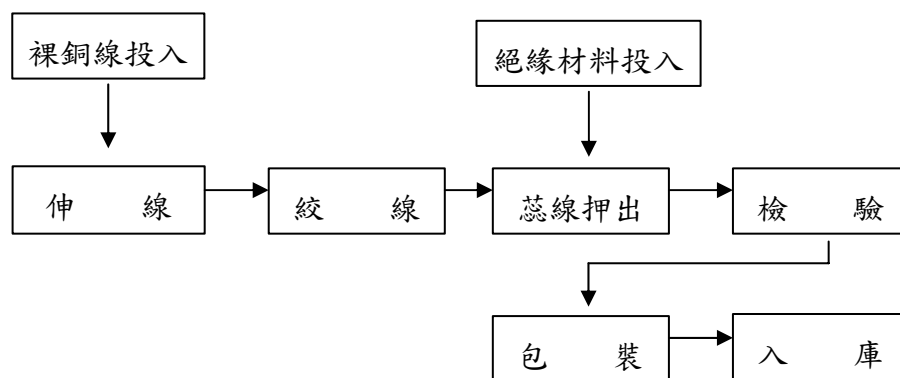

(三)主要原料之供應狀況

本公司裸銅線已與供應商簽訂長期供貨合約，其餘原物料均與供應商建立穩定之供貨合作關係。

主要原料	供應地區	主要供應商
裸銅線、銅絞線	台灣	華新麗華、大同、太平洋
PVC 粒	台灣	光輝、雄雅、好友
LDPE、HDPE	台灣	翰群
銅片、端子	台灣	建通、國致
保險絲、固定座	台灣	建通、禾盛興、法中

(四)最近二年度中曾佔進(銷)總額百分之十以上之客戶狀況

(1)最近二年度佔進貨總額 10%以上之供應商

單位：新台幣仟元；%

項目	100年度				101年度				102年度截至前一季止			
	名稱	金額	占全年度進貨淨額比率 [%]	與發行人之關係	名稱	金額	占全年度進貨淨額比率 [%]	與發行人之關係	名稱	金額	占當年度截至前一季止進貨淨額比率 [%]	與發行人之關係
1	華新麗華	408,449	46.22	無	華新麗華	280,407	33.63	無	華新麗華	88,853	33.37	無
2	其他	475,271	53.78	—	其他	553,177	66.37	—	其他	177,443	66.63	—
	進貨淨額	883,720	100.00	—	進貨淨額	833,584	100.00	—	進貨淨額	266,296	100.00	—

本公司 100 及 101 年度進貨金額分別為 883,720 仟元及 833,584 仟元，進貨金額略為減少，主要係營收下降以致進貨數量減少所致，故本公司最近二年度進貨金額其變化尚屬合理。

(2)最近二年度佔銷貨總額 10%以上之銷貨客戶

單位：新台幣仟元；%

項目	100年度				101年度				102年度截至前一季止			
	名稱	金額	占全年度銷貨淨額比率 [%]	與發行人之關係	名稱	金額	占全年度銷貨淨額比率 [%]	與發行人之關係	名稱	金額	占當年度截至前一季止銷貨淨額比率 [%]	與發行人之關係
1	奇美電	375,506	6.12	無	三星	415,150	7.61	無	三星	124,703	9.56	無
2	其他	5,758,430	93.88	—	其他	5,037,268	92.39	—	其他	1,179,237	90.44	—
	銷貨淨額	6,133,936	100.00	—	銷貨淨額	5,452,418	100.00	—	銷貨淨額	1,303,940	100.00	—

本公司為專業之電源傳輸線(組)製造廠商，銷貨對象均為國內外知名廠商，最近二年度主要銷貨對象相當穩定，主要廠商因其本身之營運變化而互有消長，惟整體而言變化不大。

(五)最近二年度生產量值

單位：仟 PCS；新台幣仟元

年度/產值	100 年度			101 年度		
	產能	產量	產值	產能	產量	產值
生產主要商品						
電源線連接器	250,000	203,894	4,340,178	250,000	184,227	3,968,612
電源傳輸線	120,000	79,613	968,716	120,000	70,253	790,348
網路線	200,000	156,117	825,041	200,000	131,218	693,458
其他	-	-	-	-	-	-
合計	570,000	439,624	6,133,935	570,000	385,698	5,452,418

(六)最近二年度銷售量值

單位：仟 PCS；新台幣仟元

年度 銷值量值	100 年度				101 年度			
	內 銷		外 銷		內 銷		外 銷	
	量	值	量	值	量	值	量	值
主要商品								
電源線連接器	6,611	140,744	197,283	4,199,435	6,267	133,430	177,960	3,835,182
電源傳輸線	19,906	242,262	59,707	726,454	22,571	274,694	47,682	515,654
網路線	25,292	133,542	130,825	691,498	30,584	161,628	100,634	531,830
其他	-	-	-	-	-	-	-	-
合計	51,809	516,548	387,815	5,617,387	59,422	569,752	326,276	4,882,666

三.最近二年度從業員工人數

年 度		99 年度	100 年度	101 年度
員 工 人 數	直接人工	53	52	50
	間接人工	73	71	72
	合 計	126	123	122
平均年 齡		31	31.5	40
平均服務年資		4.03	4.23	8.00
學 歷 分 布 比 率	碩 士 (含以上)	6.35	7.01	7.03
	大 專	65.18	65.27	72.90
	高 中	25.3	24.7	25.02
	高 中 以 下	3.17	3.02	3.00

四.環保支出資訊

本公司主要生產附連接頭之電源傳輸線、電源傳輸線材及網路線、電子訊號線等，其生產製程中並不會產生重大污染環境之有害物質，本公司對於生產過程中產生之下腳餘料或廢線，均出售予合法廢棄物處理廠商，故本公司之業務範圍尚不致產生任何污染情事。

1. 依法令規定應申領污染設施設置許可證或污染排放許可證或應繳納污染防治費用或應設立環保專責單位人員者：不適用。
2. 對防治環境污染主要設備之投資及其用途與可能產生效益：無。
3. 最近二年度及截至公開說明書刊印日止，公司改善環境污染之經過：無。
4. 最近二年度及截至公開說明書刊印日止，公司因污染環境所受損失(包括賠償)、處分之總額：無。
5. 目前污染狀況及其改善對公司盈餘競爭地位及資本支出之影響，及其未來二年度預計之重大環保資本支出：無。

五.勞資關係

1. 各項員工福利措施、退休制度與其實施情形及勞資間之協議情形

(1)員工福利措施

- A. 成立職工福利委員會，辦理年節贈品、旅遊及文康活動。
- B. 舉辦廠內在職訓練。
- C. 勞工保險、全民健康保險。

(2)退休制度與其實施情形

本公司已於84年經桃園縣政府八四府勞動字第276273號函核准設立勞工退休準備金監督委員會，按月提撥勞工退休基金及辦理員工退休事宜。凡本公司編製內經正式任用之員工皆適用本退休辦法。本公司有關勞資關係之一切規定措施，均依相關法令辦理，故實施情形良好。且各級主管隨時與員工溝通協調，定期召開職福會，適時討論並解決各方意見，因此勞資雙方關係和諧，無任何爭議發生。

(3)勞資間之協議情形：無。

2. 最近二年度及截至公開說明書刊印日止，公司因勞資糾紛所遭受之損失，並揭露目前及未來可能發生之估計金額與因應措施，如無法合理估計者，應說明無法合理估計之事實：本公司自成立迄今，勞資間均能和諧相處，共同為發展所營事業貢獻力量，並無發生糾紛及遭受損失情事。今後仍將加強勞資間之溝通，以消弭可能發生之糾紛。

六.重要契約

契約性質	當 事 人	契約起訖日期	主 要 內 容	限制條款
採購合約	華新麗華	101.01.01-101.12.31	原銅長期供貨合約	無
採購合約	太平洋電線電纜	101.01.01-101.12.31	原銅長期供貨合約	無
採購合約	大同公司	101.01.01-101.12.31	原銅長期供貨合約	無

陸、財務概況

一、最近五年度簡明財務資料、會計師姓名及查核意見

(一)簡明資產負債表及綜合損益表資料

簡明資產負債表

單位：新台幣仟元

項目	年度	最近五年度財務資料(註1)					102年第一季財務資料(註1)
		97年	98年	99年	100年	101年	
流動資產		-	-	-	-	6,076,324	6,617,197
不動產、廠房及設備		-	-	-	-	979,685	976,838
無形資產		-	-	-	-	14	13
其他資產		-	-	-	-	160,676	174,232
資產總額		-	-	-	-	7,452,615	7,972,958
流動負債	分配前	-	-	-	-	2,204,502	2,427,141
	分配後	-	-	-	-	(註2)	(註2)
非流動負債		-	-	-	-	773,722	666,789
負債總額	分配前	-	-	-	-	2,978,224	3,093,930
	分配後	-	-	-	-	(註2)	(註2)
歸屬於母公司業主之權益		-	-	-	-	-	-
股本		-	-	-	-	1,640,376	1,670,890
資本公積		-	-	-	-	921,095	1,002,561
保留盈餘	分配前	-	-	-	-	2,005,402	2,201,418
	分配後	-	-	-	-	(註2)	(註2)
其他權益		-	-	-	-	-	-
庫藏股票		-	-	-	-	-	-
非控制權益		-	-	-	-	-	-
權益總額	分配前	-	-	-	-	7,452,615	7,972,958
	分配後	-	-	-	-	(註2)	(註2)

註1：101年度財務資訊業經會計師查核簽證，102年第一季財務資訊係經會計師核閱。

註2：101年度盈餘尚未經股東會決議分配，故從略。

簡明綜合損益表

單位：新台幣仟元

項目	年度	最近五年度財務資料(註1)					102年第一季財務資料(註1)
		97年	98年	99年	100年	101年	
營業收入		-	-	-	-	8,693,441	1,996,646
營業毛利		-	-	-	-	1,293,978	313,199
營業損益		-	-	-	-	775,245	162,582
營業外收入及支出		-	-	-	-	20,976	71,717
稅前淨利		-	-	-	-	795,894	234,299
繼續營業單位本期淨利		-	-	-	-	642,131	196,016
停業單位損失		-	-	-	-	-	-
本期淨利(損)		-	-	-	-	642,131	196,016
本期其他綜合損益(稅後淨額)		-	-	-	-	-	96,641
本期綜合損益總額		-	-	-	-	642,131	292,657
淨利歸屬於母公司業主		-	-	-	-	642,131	196,016
淨利歸屬於非控制權益		-	-	-	-	-	-
綜合損益總額歸屬於母公司業主		-	-	-	-	642,131	292,657
綜合損益總額歸屬於非控制權益		-	-	-	-	-	-
每股盈餘		-	-	-	-	4.12	1.19

註1：101年度財務資訊業經會計師查核簽證，102年第一季財務資訊係經會計師核閱。

註2：101年度盈餘尚未經股東會決議分配，故從略。

(一)簡明資產負債表-我國財務會計準則

單位：新台幣仟元

項目	年度	最近五年度財務資料				
		97年	98年	99年	100年	101年
流動資產		1,988,845	2,490,342	2,268,817	2,277,717	2,089,064
基金及投資		2,687,091	3,258,425	3,590,504	4,295,706	4,646,659
固定資產		249,511	245,154	237,411	238,291	225,811
無形資產		6,488	5,597	-	-	-
其他資產		5,716	3,551	7,749	7,556	11,722
資產總額		4,937,651	6,003,069	6,104,481	6,819,270	6,973,256
流動負債	分配前	1,573,034	1,709,280	2,088,724	2,299,909	1,770,009
	分配後	1,975,881	2,425,902	2,646,447	2,874,041	註2
長期負債		18,333	61,667	92,667	38,167	744,542
其他負債		56,263	51,340	35,484	34,184	32,388
負債總額	分配前	1,647,630	1,822,287	2,216,875	2,372,260	2,546,939
	分配後	2,050,477	2,538,909	2,774,598	2,946,392	註2
股本		1,409,181	1,592,492	1,593,496	1,640,376	1,640,376
資本公積		553,331	783,995	785,892	863,306	921,095
保留盈餘	分配前	1,172,595	1,716,815	1,659,543	1,821,514	1,923,409
	分配後	769,748	1,000,193	1,101,820	1,247,382	註2
金融商品未實現損益		-	-	-	-	-
累積換算調整數		163,593	98,144	(151,325)	121,814	(58,563)
股東權益總額	分配前	3,290,021	4,180,782	3,887,606	4,447,010	4,426,317
	分配後	2,887,174	3,464,160	3,329,883	3,872,878	註2

註1：97~101年度財務資訊均經會計師查核簽證，102年第一季財務資訊係經會計師核閱。

註2：101年度盈餘尚未經股東會決議分配，故從略。

(二)簡明損益表-我國財務會計準則

單位：新台幣仟元

項目	年度	最近五年度財務資料				
		97年	98年	99年	100年	101年
營業收入		5,759,879	4,978,320	5,864,613	6,133,936	8,693,441
營業毛利		530,950	794,317	589,195	471,639	1,293,978
營業損益		251,600	527,828	404,593	268,371	775,245
營業外收入		489,003	618,104	459,146	528,963	111,564
營業外支出		22,592	13,758	130,389	18,040	57,019
繼續營業部門稅前損益		718,011	1,132,174	733,350	779,294	829,790
繼續營業部門損益		633,011	966,974	659,350	779,294	676,027
停業部門損益		-	-	-	-	-
非常損益		-	-	-	-	-
會計原則變動之累積影響數		-	-	-	-	-
本期損益		633,011	966,974	659,350	719,694	676,027
每股盈餘(元)(追溯調整後)		4.28	6.37	4.14	4.50	4.12

註：97~101年度財務資訊均經會計師查核簽證，102年第一季財務資訊係經會計師核閱。

(三)最近五年度簽證會計師姓名及其查核意見

1. 最近五年度簽證會計師姓名及其查核意見

年度	簽證會計師事務所	簽證會計師	查核意見
96年度	安永會計師事務所	蕭翠慧、鄧泗堂	修正式無保留意見
97年度	安永會計師事務所	蕭翠慧、林麗鳳	修正式無保留意見
98年度	安永聯合會計師事務所	蕭翠慧、徐榮煌	修正式無保留意見
99年度	安永聯合會計師事務所	蕭翠慧、徐榮煌	修正式無保留意見
100年度	安永聯合會計師事務所	徐榮煌、曾祥裕	修正式無保留意見
101年度	安永聯合會計師事務所	徐榮煌、曾祥裕	修正式無保留意見

二、最近五年度財務分析

(一) 財務分析

分析項目	年 度	最近五年度財務分析					102年第一季財務資料(註1)	
		97年	98年	99年	100年	101年		
財務結構(%)	負債占資產比率	-	-	-	-	39.96		
	長期資金占不動產、廠房及設備比率	-	-	-	-	5,356.94		
償債能力(%)	流動比率	-	-	-	-	275.63		
	速動比率	-	-	-	-	250.14		
	利息保障倍數	-	-	-	-			
經營能力	應收款項週轉率(次)	-	-	-	-			
	平均收現日數	-	-	-	-			
	存貨週轉率(次)	-	-	-	-			
	應付款項週轉率(次)	-	-	-	-			
	平均銷貨日數	-	-	-	-			
	不動產、廠房及設備週轉率(次)	-	-	-	-			
	總資產週轉率(次)	-	-	-	-			
獲利能力	資產報酬率(%)	-	-	-	-			
	權益報酬率(%)	-	-	-	-			
	占實收資本比率(%)	營業利益	-	-	-	-		
		稅前純益	-	-	-	-		
	純益率(%)	-	-	-	-			
每股盈餘(元)	-	-	-	-				
現金流量	現金流量比率(%)	-	-	-	-			
	現金流量允當比率(%)	-	-	-	-			
	現金再投資比率(%)	-	-	-	-			
槓桿度	營運槓桿度	-	-	-	-			
	財務槓桿度	-	-	-	-			
請說明最近二年度各項財務比率變動原因(若增減變動未達20%者可免分析)								
不適用。								

註1：101年度財務資訊均經會計師查核簽證，102年第一季財務資訊係經會計師核閱。

註2：本表計算公式如下：

1. 財務結構

(1) 負債占資產比率 = 負債總額 / 資產總額。

(2) 長期資金占不動產、廠房及設備比率 = (權益總額 + 非流動負債) / 不動產、廠房及設備淨額。

2. 償債能力

(1) 流動比率 = 流動資產 / 流動負債。

(2) 速動比率 = (流動資產 - 存貨 - 預付費用) / 流動負債。

(3) 利息保障倍數 = 所得稅及利息費用前純益 / 本期利息支出。

3. 經營能力

(1) 應收款項(包括應收帳款與因營業而產生之應收票據)週轉率 = 銷貨淨額 / 各期平均應收款項(包括應收帳款與因營業而產生之應收票據)餘額。

(2) 平均收現日數 = 365 / 應收款項週轉率。

(3) 存貨週轉率 = 銷貨成本 / 平均存貨額。

(4) 應付款項(包括應付帳款與因營業而產生之應付票據)週轉率 = 銷貨成本 / 各期平均應付款項(包括應付帳款與因營業而產生之應付票據)餘額。

(5) 平均銷貨日數 = 365 / 存貨週轉率。

(6) 不動產、廠房及設備週轉率 = 銷貨淨額 / 平均不動產、廠房及設備淨額。

(7) 總資產週轉率 = 銷貨淨額 / 平均資產總額。

4. 獲利能力

(1) 資產報酬率 = [稅後損益 + 利息費用 × (1 - 稅率)] / 平均資產總額。

(2) 權益報酬率 = 稅後損益 / 平均權益總額。

(3) 純益率 = 稅後損益 / 銷貨淨額。

(4) 每股盈餘 = (歸屬於母公司業主之損益 - 特別股股利) / 加權平均已發行股數。

5. 現金流量

(1) 現金流量比率 = 營業活動淨現金流量 / 流動負債。

(2) 淨現金流量允當比率 = 最近五年度營業活動淨現金流量 / 最近五年度(資本支出 + 存貨增加額 + 現金股利)。

(3) 現金再投資比率 = (營業活動淨現金流量 - 現金股利) / (不動產、廠房及設備毛額 + 長期投資 + 其他非流動資產 + 營運資金)。

6. 槓桿度：

(1) 營運槓桿度 = (營業收入淨額 - 變動營業成本及費用) / 營業利益。

(2) 財務槓桿度 = 營業利益 / (營業利益 - 利息費用)。

(二) 財務分析 - 我國財務會計準則

分析項目	年 度	最近五年度財務比率					
		97年	98年	99年	100年	101年	
財務結構	負債佔資產比率(%)	33.37	30.36	36.32	34.79	36.52	
	長期資金佔固定資產比率(%)	1,325.94	1,730.52	1,676.53	1,882.23	2,289.91	
償債能力	流動比率(%)	126.43	145.70	108.62	99.04	118.03	
	速動比率(%)	125.40	144.60	107.40	97.96	116.90	
	利息保障倍數(倍)	36.85	83.63	74.05	59.59	47.81	
經營能力	應收款項週轉率(次)	3.54	3.43	3.88	3.76	3.73	
	應收款項收現日數	103	106	94	97	98	
	存貨週轉率(次)	201.88	267.96	281.71	262.57	231.38	
	應付款項週轉率(次)	7.22	5.79	6.17	5.72	5.20	
	平均售貨日數	2	1	1	1	2	
	固定資產週轉率(次)	23.14	19.80	23.93	25.40	23.50	
	總資產週轉率(次)	1.18	0.90	0.95	0.93	0.79	
獲利能力	資產報酬率(%)	13.54	17.86	11.03	11.31	9.99	
	股東權益報酬率(%)	20.25	25.89	16.34	17.27	15.24	
	佔實收資本 比率(%)	營業利益	17.85	33.14	25.39	16.36	16.24
		稅前損益	50.95	71.09	46.02	47.51	45.05
	純益率(%)	10.99	19.75	11.42	11.91	12.40	
	每股盈餘(元)	4.50	6.37	4.14	4.50	4.12	
	每股盈餘(元)追溯調整後	4.28	6.37	4.14	4.50	4.12	
現金流量	現金流量比率(%)	36.91	41.66	8.71	11.54	19.02	
	現金流量允當比率(%)	84.14	113.13	94.37	89.11	82.49	
	現金再投資比率(%)	5.85	8.19	(12.94)	(6.29)	(4.47)	
槓桿度	營運槓桿度	0.72	0.88	0.82	0.72		
	財務槓桿度	1.09	1.03	1.03	1.05	1.06	

請說明最近二年度各項財務比率變動原因。(若增減變動未達 20% 者可免分析)
 1. 長期資金佔固定資產比率：主要是發行國內可轉換公司債使長期負債增加所致。
 2. 現金流量分析，請參閱第 34 頁。

註：97-101 年度財務資訊均經會計師查核簽證。

註：本表計算公式如下：

1. 財務結構

- (1) 負債佔資產比率 = 負債總額 / 資產總額。
 (2) 長期資金佔固定資產比率 = (股東權益淨額 + 長期負債) / 固定資產淨額。

2. 償債能力

- (1) 流動比率 = 流動資產 / 流動負債。
 (2) 速動比率 = (流動資產 - 存貨 - 預付費用) / 流動負債。
 (3) 利息保障倍數 = 所得稅及利息費用前純益 / 本期利息支出。

3. 經營能力

- (1) 應收款項(包括應收帳款與因營業而產生之應收票據)週轉率 = 銷貨淨額 / 各期平均應收款項(包括應收帳款與因營業而產生之應收票據)餘額。
 (2) 平均收現日數 = 365 / 應收款項週轉率。
 (3) 存貨週轉率 = 銷貨成本 / 平均存貨額。
 (4) 應付款項(包括應付帳款與因營業而產生之應付票據)週轉率 = 銷貨成本 / 各期平均應付款項(包括應付帳款與因營業而產生之應付票據)餘額。
 (5) 平均銷貨日數 = 365 / 存貨週轉率。
 (6) 固定資產週轉率 = 銷貨淨額 / 固定資產淨額。
 (7) 總資產週轉率 = 銷貨淨額 / 資產總額。

4. 獲利能力

- (1) 資產報酬率 = [稅後損益 + 利息費用 × (1 - 稅率)] / 平均資產總額。
 (2) 股東權益報酬率 = 稅後損益 / 平均股東權益淨額。
 (3) 純益率 = 稅後損益 / 銷貨淨額。
 (4) 每股盈餘 = (稅後淨利 - 特別股股利) / 加權平均已發行股數。

5. 現金流量

- (1) 現金流量比率 = 營業活動淨現金流量 / 流動負債。
 (2) 淨現金流量允當比率 = 最近五年度營業活動淨現金流量 / 最近五年度(資本支出 + 存貨增加額 + 現金股利)。
 (3) 現金再投資比率 = (營業活動淨現金流量 - 現金股利) / (固定資產毛額 + 長期投資 + 其他資產 + 營運資金)。

6. 槓桿度：

- (1) 營運槓桿度 = (營業收入淨額 - 變動營業成本及費用) / 營業利益。
 (2) 財務槓桿度 = 營業利益 / (營業利益 - 利息費用)。

三、最近年度財務報告之監察人審查報告，請參閱第 32 頁。

四、最近年度財務報告，含會計師查核報告，請參閱第 42 頁至第 81 頁。

五、最近年度經會計師查核簽證之母子公司合併財務報告，請參閱第 81 頁至第 85 頁。

六、公司及關係企業最近年度及截至年報刊印日止，如有發生財務週轉困難情事，應列明其對本公司財務狀況之影響：無。

鎰勝工業股份有限公司

監察人審查報告書

茲 准

本公司董事會造送民國一〇一年度營業報告書、財務報表及盈餘分配之議案等，經由本監察人等查核完竣，認為尚無不符，爰依公司法第二一九條之規定報請 鑒察。

此 上

本公司一〇二年股東常會

監察人：顏厥生

巫毓琪

曹新臺

中華民國一〇二年三月二十日

柒、財務狀況及財務績效之檢討分析與風險事項

(一) 財務狀況

單位：新台幣仟元

項 目	年 度	101 年度	100 年度	差 異	
				金 額	%
流動資產		2,089,064	\$2,277,717	(188,653)	(8.28)
長期投資		4,646,659	4,295,706	350,953	8.17
固定資產		225,811	238,291	12,480	(5.24)
其他資產及無形資產		11,722	7,556	4,166	55.13
資產總額		6,973,256	6,819,270	153,986	2.26
流動負債		1,770,009	2,299,909	(529,900)	(23.04)
長期負債		744,542	38,167	706,375	1,850.75
負債總額		2,546,939	2,372,260	174,679	7.36
股 本		1,640,376	1,640,376	-	-
資本公積		921,095	863,306	57,789	6.69
保留盈餘		1,923,409	1,821,514	101,895	5.59
股東權益總額		4,426,317	4,447,010	20,693	(0.47)

前後期變動達 20%以上且變動金額達 10,000 仟元者分析如下：

1. 流動負債減少主要係本公司發行可轉換公司債償還銀行短期借款所致。
2. 長期負債增加主要係本公司發行可轉換公司債償還銀行短期借款所致。

(二) 財務績效

單位：新台幣仟元

項 目	101 年度	100 年度	增減金額	變動比例(%)
營業收入				
銷貨收入	5,376,308	6,042,382	(666,074)	(0.11)
減：銷貨退回及折讓	(3,780)	(2,071)	(1,709)	82.52
銷貨收入淨額	5,372,528	6,040,311	(667,783)	(11.06)
勞務收入	79,890	93,625	(13,735)	(14.67)
營業成本	4,955,582	5,662,297	(706,715)	(12.48)
營業毛利	496,836	471,639	25,197	5.34
營業費用	230,418	203,268	27,150	13.36
營業淨利	266,418	268,371	(1,953)	(0.73)
營業外收入及利益	518,601	528,963	(10,362)	(2.00)
營業外費用及損失	46,092	18,040	28,052	155.50
稅前淨利	738,927	779,294	(40,367)	(5.18)
所得稅費用	(62,900)	(59,600)	(3,300)	5.53
本期淨利	676,027	719,694	(43,667)	(6.07)

增減比例變動分析說明：(僅就增減比例變動超過 20%者)

1. 銷貨退回即折讓較去年同期增加，係因產品售價折讓增加所致。
2. 營業外支出及損失較去年同期增加，係兌換損失增加所致。

預期未來年度銷售數量說明：本公司預期銷售量係依據 101 年度銷售情形，並參考產業環境、市場需求狀況及考量本公司產能及預測客戶未來需求所訂定，本公司 102 年度電源線連接器預計銷售量(合併)為 308,000 千條，預計較 101 年度銷量相當，雖然遊戲機及智慧型家電需求持續擴大，使得電源線連接器產業之產銷值年增率上升，惟 NB 產品需求持續不振，故本公司 102 年營收成長有限，本公司將致力於新產品開發及資金之有效運用以因應 102 年產業狀況。

(三)現金流量

1.最近年度現金流量變動之說明：

單位：新台幣仟元

項 目	101 年度	100 年度	增減數	變動比率	占實收資本額
營業活動淨現金流入	\$336,511	\$ 265,448	\$71,063	26.77%	4.33%
投資活動淨現金流(出)	(40,221)	(7,213)	(33,008)	(457.62)%	2.01%
融資活動淨現金流(出)	(133,132)	(412,323)	279,191	67.71%	17.02%
淨現金流入(出)	163,158	(154,088)	317,246	305.89%	19.34%

差異原因說明如下：

1. 營業活動淨現金流量與去年同期差異主要係期末應收帳款及應收關係人款項減少，致本期營業活動現金流入增加。
2. 投資活動現金流量與去年同期之差異主要係長期投資金額增加所致。
3. 融資活動現金流量與去年同期之差異主要係本年度發行可轉換公司債所致。

2.未來一年現金流動性分析

單位：新台幣仟元

期初現金餘額①	預計全年來自營業活動淨現金流量②	預計全年現金流出(入) ③	預計現金剩餘(不足)數額 ①+②-③	預計現金不足額之補救措施	
				投資計劃	理財計劃
696,372	328,959	710,982	314,349	-	-

本年度現金流量變動情形分析：

- (1)營業活動：預計現金流入主要係來自 102 年度之純益。
- (2)投資活動：預計增購設備及對越南子公司增資。
- (3)融資活動：預計發放 101 年度盈餘之現金股利之現金流出。

(四)最近年度重大資本支出對財務業務之影響：無。

(五)最近年度轉投資政策、其獲利或虧損之主要原因、改善計畫及未來一年投資計畫

- 1.最近年度本公司轉投資係以越南為主要投資地區，除運用當地低廉之生產成本以提高競爭力外，更為拓展全球市場作必要之準備。
- 2.最近年度本公司海外投資均獲利，主要係公司競爭力提高並且產品市佔率提高所致。
- 3.未來一年投資計畫：預計增購設備及對越南子公司增資。

(六)風險事項：

1.最近年度利率、匯率變動、通貨膨脹情形對公司損益之影響及未來因應措施

(1)利率變動對本公司損益之影響及未來因應措施：本公司 101 年度之利息費用 15,787 仟元，主要為估列 101 年度銀行借款所產生之利息支出為主。該借款係營運調度所需而向銀行借入之短期融通資金。整體而言，利率風險對本公司並未產生重大影響。

(2)最近年度匯率變動對公司損益之影響及未來因應措施：本公司 101 年度認列之兌換損失佔營業收入之 0.55%，主係 101 年新台幣對美元匯率大幅升值所致。而 102 年第一季認列之兌換利益則佔營業收入之 2.20%，主係 102 年第一季新台幣對美元匯率回穩所致。本公司因應匯率變動風險之具體措施如下：

- A.在外匯資金調度上係以自有外匯收入支應自有外匯支出，以有效降低匯兌風險。
- B.隨時蒐集外匯市場資料以加強對匯率走勢之研判，充分掌握有關匯率之訊息，而於匯兌利差有利時點將外幣轉換為台幣，平時則將資金轉入外幣定存孳息，以規避因匯率波動而造成公司之損失。
- C.若預期匯率波動過大，則與金融機構簽訂預售或預購遠期外匯合約，以規避因匯率波動所造成之風險。

(3)最近年度通貨膨脹對本公司損益之影響及未來因應措施：無。

- 2.從事高風險、高槓桿投資、資金貸與他人、背書保證及衍生性商品交易之政策、獲利或虧損之主要原因及未來因應措施：本公司資金貸與他人及背書保證之對象以關係企業為主，而從事衍生性商品交易均以避險為目的且無重大虧損；各項交易均遵循相關管理辦法及內部控制制度之規定辦理。
 - 3.未來研發計畫及預計投入之研發費用：無。
 - 4.國內外重要政策及法律變動對公司財務業務之影響及因應措施：無。
 - 5.科技改變及產業變化對公司財務業務之影響及因應措施：無。
 - 6.企業形象改變對企業危機管理之影響及因應措施：無。
 - 7.進行併購之預期效益及可能風險：無。
 - 8.擴充廠房之預期效益及可能風險：無。
 - 9.進貨或銷貨集中所面臨之風險：無。
 - 10.董事、監察人或持股超過百分之十之大股東，股權之大量移轉或更換對公司影響及風險：無。
 - 11.經營權之改變對公司之影響及風險：無。
 - 12.訴訟或非訟事件：
 - (1)公司最近二年度及截至公開說明書刊印日止已判決確定或目前尚在繫屬中之訴訟，非訟或行政爭訟事件，其結果可能對股東權益或證券價格有重大影響者：無。
 - (2)公司董事、監察人、總經理、實質負責人及持股比例超過百分之十之大股東及從屬公司，最近二年度及截至公開說明書刊印日止，已判決確定或目前尚在繫屬中之訴訟、非訟或行政爭訟事件，其結果可能對公司股東權益或證券價格有重大影響者：無。
 - (3)公司董事、監察人、經理人及持股比例超過百分之十之大股東，最近二年度及截至公開說明書刊印日止，發生證券交易法第 157 條規定情事及公司目前辦理情形：無。
 - (4)公司董事、監察人、經理人及持股比例超過百分之十之大股東，最近二年度及截至公開說明書刊印日止，發生財務週轉困難或喪失債信之情形：無。
 - 13.其他重要風險：無。
- (七)其他重要事項：無。**

捌、特別記載事項

一、關係企業相關資料

(一)關係企業合併營業報告書

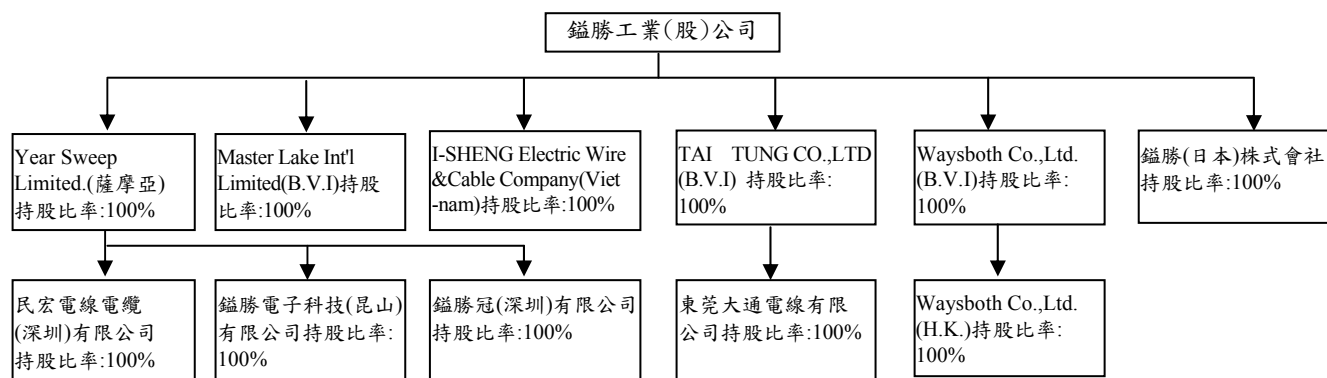

2. 關係企業基本資料：

企業名稱	設立日期	地址	實收資本額	主要營業項目
Master Lake Int'l Limited (B.V.I)	1999.07.02	Offshore Incorporations Limited,P.O.Box957, Offshore Incorporations Centre,Road Town,Tortola,British Virgin Islands.	USD 50,000	電源傳輸線、電源線連接器、電子線等產品之三角貿易業務
Waysboth Co., Ltd. (B.V.I)	2000.01.13	Offshore Incorporations Limited,P.O.Box957, Offshore Incorporations Centre,Road Town, Tortola,British Virgin Islands.	USD1,998,000	Waysboth Co., Ltd. (H.K.)之控股公司
Waysboth Co., Ltd. (H.K.)	1989.05.12	1st Floor,Yiko Industrial Building,No.10 Ka Yip Street,Chai Wan,Hong Kong	HKD12,090,000	電源線連接器之買賣
I-SHENG Electric Wire & Cable Company (Vietnam)	2007.07.01	Lot D3 Que Vo Road,Que Vo Industrial Park Bac Ninh Province, Viet Nam	USD3,600,000	電源線連接器產品製造買賣
松崗鎡勝製品廠	1989.05.12	中國深圳市保安區松崗鎮塘下涌大道	-	電源線連接器之加工製造
Year Sweep Limited (薩摩亞)	2000.03.28	Offshore Chambers,P.O.Box217, Apia,Samoa	USD19,200,000	民宏公司及鎡勝電子科技之控股公司
民宏電線電纜(深圳)有限公司	1999.02.08	中國深圳市保安區松崗鎮塘下涌大道	USD6,600,000	電源傳輸線之製造買賣
鎡勝電子科技(昆山)有限公司	2002.07.01	中國江蘇省昆山市經濟技術開發區泰山路 888 號	USD12,600,000	電源傳輸線、電源線連接器、電子線等產品製造買賣
鎡勝冠電子科技(深圳)有限公司	2010.06.30	中國深圳市保安區松崗鎮塘下涌社區廣田路 224 號	USD300,000	電源傳輸線、電源線連接器、電子線等產品製造買賣
鎡勝(日本)株式會社	2009.05.01	日本國浜松市北区細江町中川 1847番地の1	JPY1,000,000	電源線連接器之買賣
TAI TUNG CO.,LTD (B.V.I)	2000.03.01	Beaufort House,P.O.Box438, Road Town, Tortola ,British Virgin Islands.	USD3,000,000	TAI TUNG Co., Ltd. (H.K.)之控股公司
東莞大通電線有限公司	2000.03.01	中國廣東省東莞市大朗鎮大角嶺工業區	HKD16,800,000	塑膠料等產品製造買賣

註：松崗鎡勝製品廠係 Waysboth Co., Ltd.(H.K.)在中國大陸設立之工廠

3. 推定有控制與從屬關係者：無。

4. 關係企業經營業務所涵蓋之行業：

本公司關係企業係基於國際產銷分工而設立，所營業務主要為電源傳輸線、電源線連接器及電子線之三角貿易買賣業務。

5. 關係企業董事、監察人及總經理資料及其持股情形：

企業名稱	職稱	姓名或代表人	持有股份	
			股數	持股%
Master Lake Int'l Limited (B.V.I)	董事	鎰勝工業(股)公司(代表人：黃子成)	50,000 股	100.00%
	董事	鎰勝工業(股)公司(代表人：方義雄)	50,000 股	100.00%
Waysboth Co., Ltd.(B.V.I)	董事	鎰勝工業(股)公司(代表人：黃子成)	1,700,000 股	100.00%
	董事	鎰勝工業(股)公司(代表人：方義雄)	1,700,000 股	100.00%
Waysboth Co., Ltd.(H.K.)	董事	Waysboth Co., Ltd.(代表人：黃子成)	12,090,000 股	100.00%
	董事	Waysboth Co., Ltd.(代表人：方義雄)	12,090,000 股	100.00%
Year Sweep Limited.(薩摩亞)	董事	鎰勝工業(股)公司(代表人：黃子成)	19,200,000 股	100.00%
	董事	鎰勝工業(股)公司(代表人：方義雄)	19,200,000 股	100.00%
I-SHENG Electric Wire & Cable Compnay (Vietnam)	董事	鎰勝工業(股)公司(代表人：黃子成)	3,600,000 股	100.00%
	董事	鎰勝工業(股)公司(代表人：方義雄)	3,600,000 股	100.00%
民宏電線電纜(深圳)有限公司	董事長	Year Sweep Limited(代表人：黃子成)	-	100.00%
	董事兼總經理	Year Sweep Limited(代表人：方義雄)	-	100.00%
鎰勝電子科技(昆山)有限公司	董事長	Year Sweep Limited(代表人：黃子成)	-	100.00%
	董事兼總經理	Year Sweep Limited(代表人：方義雄)	-	100.00%
鎰勝冠電子科技(深圳)有限公司	董事長	Year Sweep Limited(代表人：黃子成)	-	100.00%
	董事兼總經理	Year Sweep Limited(代表人：方義雄)	-	100.00%
鎰勝(日本)株式會社	取締役	鎰勝工業(股)公司(代表人：山下一成)	1,000 株	100.00%
	取締役	鎰勝工業(股)公司(代表人：黃子成)	1,000 株	100.00%
TAI TUNG CO.,LTD (B.V.I)	董事	鎰勝工業(股)公司(代表人：黃子成)	2,000,000 股	100.00%
	董事	鎰勝工業(股)公司(代表人：方義雄)	2,000,000 股	100.00%
大通(東莞)公司	董事長	鎰勝工業(股)公司(代表人：黃子成)	-	100.00%
	董事兼總經理	鎰勝工業(股)公司(代表人：方義雄)	-	100.00%

6. 關係企業營運狀況：

單位：新台幣仟元

企業名稱	資本額	資產總值	負債總額	淨值	營業收入	營業利益	本期損益	每股盈餘
MASTER	1,600	1,591,313	1,156,767	427,696	4,944,452	-	-	-
WAYSBOOTH(BVI)	63,266	1,104,410	920,195	186,436	4,013,335	4,353	4,931	-
YEAR SWEEP	670,366	2,986,113	3,657	3,348,584	-	-	398,818	-
民宏(深圳)公司	194,040	1,328,859	1,016,788	349,788	2,657,025	9,405	29,907	-
鎰勝(昆山)公司	429,240	3,054,171	977,867	2,441,282	3,596,758	363,995	344,326	-
銳僑(香港)公司	63,266	1,104,410	920,195	184,215	4,013,335	4,353	4,864	-
鎰勝冠(深圳)公司	23,810	34,287	24,074	38,481	42,807	3,243	14,036	-
鎰勝(日本)會社	364	-	-	-	-	-	-	-
鎰勝(越南)公司	111,179	221,534	141,709	130,828	202,620	15,509	40,372	-
TAI TUNG (B.V.I)	268,630	465,622	245,005	363,927	622,376	14,722	49,844	-
大通(東莞)公司	63,571	465,622	245,005	228,052	622,376	14,722	50,873	-

(二)關係企業合併財務報表

依(88)台財證(六)第 04448 號函說明四及附件五所述，不另行編製關係企業合併財務報表及出具該函附件一之聲明書，而出具該函附件五之聲明書，請參閱第 38 頁，另母子公司合併財務報表，請參閱第 81 頁至第 85 頁。

(三)關係報告書：無

二、私募有價證券應揭露事項：無。

三、子公司持有或處分本公司股票情形：無。

四、其他必要補充說明：無。

玖、最近年度及截至年報刊印日止如發生證券交易法第三十六條第二項第二款所定對股東權益或證券價格有重大影響之事項：無。

聲 明 書

本公司民國一〇一年度(自民國一〇一年一月一日至民國一〇一年十二月三十一日止)依「關係企業合併營業報告書、關係企業合併財務報表及關係報告書編製準則」應納入編製關係企業合併財務報表之公司與依財務會計準則公報第七號應納入編製母子公司合併財務報表之公司均相同，且關係企業合併財務報表所應揭露相關資訊於前揭母子公司合併財務報表中均已揭露，爰不再另行編製關係企業合併財務報表。

特此聲明

公司名稱：鎰勝工業股份有限公司

董事長：黃子成

中華民國一〇二年三月二十日

鎰勝工業股份有限公司
內部控制制度聲明書

日期：102 年 3 月 20 日

- 本公司民國一百零一年度之內部控制制度，依據自行檢查的結果，謹聲明如下：
- 一、本公司確知建立、實施和維護內部控制制度係本公司董事會及經理人之責任，本公司業已建立此一制度。其目的係在對營運之效果及效率(含獲利、績效及保障資產安全等)、財務報導之可靠性及相關法令之遵循等目標的達成，提供合理的確保。
 - 二、內部控制制度有其先天限制，不論設計如何完善，有效之內部控制制度亦僅能對上述三項目標之達成提供合理的確保；而且，由於環境、情況之改變，內部控制制度之有效性可能隨之改變。惟本公司之內部控制制度設有自我監督之機制，缺失一經辨認，本公司即採取更正之行動。
 - 三、本公司係依據「公開發行公司建立內部控制制度處理準則」(以下簡稱「處理準則」)規定之內部控制制度有效性之判斷項目，判斷內部控制制度之設計及執行是否有效。該「處理準則」所採用之內部控制制度判斷項目，係為依管理控制之過程，將內部控制制度劃分為五個組成要素：1. 控制環境，2. 風險評估，3. 控制作業，4. 資訊及溝通，及5. 監督。每個組成要素又包括若干項目。前述項目請參見「處理準則」之規定。
 - 四、本公司業已採用上述內部控制制度判斷項目，檢查內部控制制度之設計及執行的有效性。
 - 五、本公司基於前項檢查結果，認為本公司於民國一百零一年十二月三十一日的內部控制制度(含對子公司之監督與管理)，包括知悉營運之效果及效率目標達成之程度、財務報導之可靠性及相關法令之遵循有關的內部控制制度等之設計及執行係屬有效，其能合理確保上述目標之達成。
 - 六、本聲明書將成為本公司年報及公開說明書之主要內容，並對外公開。上述公開之內容如有虛偽、隱匿等不法情事，將涉及證券交易法第二十條、第三十二條、第一百七十一條及第一百七十四條等之法律責任。
 - 七、本聲明書業經本公司民國一百零二年三月二十日董事會通過，出席董事5人中，有0人持反對意見，餘均同意本聲明書之內容，併此聲明。

鎰勝工業股份有限公司

董事長：黃子成 簽章

總經理：方義雄 簽章

股東會及董事會重要決議

會議類型	日期	議案摘要
董事會	101.06.21	1. 推選新任董事長案。
股東會	101.06.21	1. 本公司一〇〇年度營業報告書、財務報表案。 2. 本公司一〇〇年度盈餘分派案。 3. 本公司「取得或處分固定資產處理程序」部份條文修正案。 4. 本公司「從事衍生性商品交易處理程序」部份條文修正案。 5. 全面改選本公司董事及監察人。 6. 解除新任董事及其代表人競業禁止限制案
董事會	101.08.02	1. 擬聘任第二屆薪資報酬委員案。 2. 追認本公司及子公司從事衍生性商品交易案。 3. 「資金貸與他人作業程序」部份條文修正案。 4. 「背書保證作業程序」部份條文修正案。 5. 訂定本公司「公司誠信經營守則」案。
董事會	101.08.20	1. 101年上半年財務報表承認案。 2. 101年上半年合併財務報表承認案。 3. 內部控制制度及內部稽核制度修正案。 4. 海外子公司資金貸與案。 5. 本公司擬向兆豐銀行申請綜合貸款額度。 6. 本公司擬向玉山銀行申請綜合貸款額度。 7. 子公司擬向玉山銀行申請綜合貸款額度。 8. 本公司擬為孫公司背書保證案。 9. 審查董事及監察人分配一百年度董監酬勞案。 10. 審查董事長及經理人分配一百年度員工紅利。 11. 評估本公司董事長及經理人之薪資報酬案。
董事會	101.10.29	1. 101年第三季財務報表承認案。 2. 追認本公司從事衍生性商品交易案。 3. 本公司董事會議事規範修正案。 4. 海外子公司資金貸與案。 5. 內部控制制度修正案。
董事會	101.12.20	1. 追認本公司從事衍生性金融商品交易案。 2. 子公司 Master 向台灣中小企銀申請外幣借款額度。 3. 子公司 TAI TUNG 向台灣中小企銀申請外幣借款額度。 4. 本公司擬向台灣企銀申請綜合貸款額度。 5. 本公司為子公司背書保證。 6. 彰化銀行貸款授權案。 7. 102年內部稽核計劃案。 8. 巴西投資案。
董事會	102.03.20	1. 101年度營業報告書暨財務報表承認案。 2. 101年度合併財務報表承認案。 3. 101年度盈餘分派案。 4. 102年股東會召開事宜。 5. 101年度內部控制制度聲明書。 6. 鎰勝電子(昆山)公司資金貸與鎰勝冠(深圳)公司案。 7. 本公司「公司章程」部份條文修正案。 8. 追認本公司從事衍生性商品交易案。 9. 擬向國際票券申請短期貸款額度新臺幣貳億元。 10. 本公司擬向合作廠商收購模具及專利權案。

鎰勝工業股份有限公司
會計師查核報告

鎰勝工業股份有限公司民國一〇一年十二月三十一日及民國一〇〇年十二月三十一日之資產負債表，暨民國一〇一年一月一日至十二月三十一日及民國一〇〇年一月一日至十二月三十一日之損益表、股東權益變動表及現金流量表，業經本會計師查核竣事。上開財務報表之編製係管理階層之責任，本會計師之責任則為根據查核結果對上開財務報表表示意見。上開財務報表採權益法評價之被投資公司中，有關 Waysboth Co., Ltd. (B.V.I.) 及 I Sheng Electric Wire & Cable Company (Vietnam) 民國一〇一年度及 Waysboth Co., Ltd. (B.V.I.)、I Sheng Electric Wire & Cable Company (Vietnam) 及 TAI TUNG CO., LTD. (B.V.I.) 民國一〇〇年度財務報表未經本會計師查核而係由其他會計師查核。因此，本會計師對上開財務報表所表示之意見中，有關 Waysboth Co., Ltd. (B.V.I.) 及 I Sheng Electric Wire & Cable Company (Vietnam) 民國一〇一年度及 Waysboth Co., Ltd. (B.V.I.)、I Sheng Electric Wire & Cable Company (Vietnam) 及 TAI TUNG CO., LTD. (B.V.I.) 民國一〇〇年度財務報表所列之金額，係根據其他會計師之查核報告。民國一〇一年及民國一〇〇年十二月三十一日影響長期投資之金額分別為 317,264 仟元及 596,272 仟元，分別占資產總額之 4.55% 及 8.74%，民國一〇一年及民國一〇〇年一月一日至十二月三十一日影響長期投資之投資利益分別為 45,303 仟元及 52,280 仟元，分別占稅前淨利之 6.13% 及 6.71%。

本會計師係依照會計師查核簽證財務報表規則暨一般公認審計準則規劃並執行查核工作，以合理確信財務報表有無重大不實表達。此項查核工作包括以抽查方式獲取財務報表所列金額及所揭露事項之查核證據、評估管理階層編製財務報表所採用之會計原則及所作之重大會計估計，暨評估財務報表整體之表達。本會計師相信此項查核工作及其他會計師之查核報告可對所表示之意見提供合理之依據。

依本會計師之意見，基於本會計師之查核結果及其他會計師之查核報告，第一段所述財務報表在所有重大方面係依照商業會計法及商業會計處理準則中與財務會計準則相關之規定、證券發行人財務報告編製準則暨一般公認會計原則編製，足以允當表達鎰勝工業股份有限公司民國一〇一年十二月三十一日及民國一〇〇年十二月三十一日之財務狀況，暨民國一〇一年一月一日至十二月三十一日及民國一〇〇年一月一日至十二月三十一日之經營成果與現金流量。

如財務報表附註三所述，鎰勝工業股份有限公司自民國一〇〇年一月一日起依新發布之財務會計準則公報第四十一號「營運部門資訊之揭露」處理。

鎰勝工業股份有限公司已編製民國一〇一年度及民國一〇〇年度之合併財務報表，並經本會計師出具修正式無保留意見之查核報告在案，備供參考。

此 致

鎰勝工業股份有限公司 公鑒

安永聯合會計師事務所
主管機關核准辦理公開發行公司財務報告
核准簽證文號：
(93)金管證(六)第 0930133943 號
(97)金管證(六)第 0970005927 號

會計師：徐 榮 煌

會計師：曾 祥 裕

中華民國一〇二年三月二十日

錡勝工業股份有限公司
資產負債表
民國一〇一年十二月三十一日
及民國一〇〇年十二月三十一日

單位：新台幣仟元

代碼	資 產	附 註	一〇一年十二月三十一日		一〇〇年十二月三十一日		代碼	負債及股東權益	附 註	一〇一年十二月三十一日		一〇〇年十二月三十一日	
			金 額	%	金 額	%				金 額	%	金 額	%
	流動資產						流動負債						
1100	現金及約當現金	二及四.1	\$696,372	10	\$533,214	8	2100 短期借款	四.8及六	\$600,000	9	\$800,000	12	
1120	應收票據淨額	二及四.2	70,985	1	55,749	1	2110 應付短期票券	四.9	100,000	1	200,000	3	
1140	應收帳款淨額	二及四.2	1,202,137	18	1,415,971	21	2180 公平價值變動列入損益之金融負債－流動	二及四.10	-	-	3,500	-	
1150	應收帳款－關係人淨額	二、四.2及五	78,317	1	100,542	1	2120 應付票據		10,268	-	23,254	-	
1180	其他應收款－關係人	五	-	-	123,755	2	2140 應付帳款		120,540	2	75,442	1	
1210	存貨淨額	二及四.3	19,008	-	23,827	-	2150 應付帳款－關係人	五	698,886	10	977,988	14	
1280	其他流動資產	二、四.4及四.19	22,245	-	24,659	-	2160 應付所得稅	二及四.19	48,725	1	9,025	-	
11xx	流動資產合計		2,089,064	30	2,277,717	33	2170 應付費用	二	126,108	2	121,578	2	
							2190 其他應付款－關係人	五	1,693	-	-	-	
							2272 一年或一營業週期內到期長期借款	四.12及六	36,500	1	53,400	1	
							2280 其他流動負債		27,289	-	35,722	1	
							21xx 流動負債合計		1,770,009	26	2,299,909	34	
	基金及投資						24xx 長期負債						
1480	以成本衡量之金融資產－非流動	二及四.5	189,188	3	189,188	3	2403 公平價值變動列入損益之金融負債－非流動	二及四.11	4,928	-	-	-	
1421	採權益法之長期股權投資	二及四.6	4,457,471	64	4,106,518	60	2410 應付公司債淨額	二及四.11	737,947	11	-	-	
14xx	基金及投資合計		4,646,659	67	4,295,706	63	2420 長期借款	四.12及六	1,667	-	38,167	1	
							長期負債合計		744,542	11	38,167	1	
							25xx 各項準備						
							2510 土地增值稅準備	四.13	12,082	-	12,082	-	
	固定資產	二、四.7及六					其他負債						
1501	土地		145,439	2	145,439	2	2820 存入保證金		200	-	700	-	
1521	房屋及建築		76,568	1	76,568	1	2861 遞延所得稅負債－非流動	二及四.19	13,596	-	13,418	-	
1531	機器設備		102,007	1	127,478	2	2881 遞延貨項－聯屬公司間利益	五	6,510	-	7,984	-	
1551	運輸設備		2,178	-	2,178	-	28xx 其他負債合計		20,306	-	22,102	-	
1561	辦公設備		-	-	70	-	負債合計		2,546,939	37	2,372,260	35	
1681	其他設備		8,761	-	17,422	-							
15xy	成本合計		334,953	4	369,155	5							
15x9	減：累計折舊		(110,262)	(1)	(132,255)	(2)	承諾及或有事項	七					
1672	預付設備款		1,120	-	1,391	-							
15xx	固定資產淨額		225,811	3	238,291	3	31xx 股本						
							3110 普通股股本	四.15	1,640,376	24	1,640,376	24	
							32xx 資本公積	二、四.11及四.16	921,095	13	863,306	13	
							保留盈餘						
							3310 法定盈餘公積	四.17	578,146	8	506,176	7	
							3320 特別盈餘公積	四.17	-	-	151,325	2	
							3350 未分配盈餘	四.17、四.18及四.19	1,345,263	19	1,164,013	17	
							33xx 保留盈餘合計		1,923,409	27	1,821,514	26	
18xx	其他資產	二及四.14	11,722	-	7,556	-	34xx 股東權益其他調整項目						
							3420 累積換算調整數	二及四.6	(58,563)	(1)	121,814	2	
							股東權益合計		4,426,317	63	4,447,010	65	
	資產總計		\$6,973,256	100	\$6,819,270	100	負債及股東權益總計		\$6,973,256	100	\$6,819,270	100	

(請參閱財務報表附註)

鎰勝工業股份有限公司

損益表

民國一〇一年一月一日至十二月三十一日
及民國一〇〇年一月一日至十二月三十一日

單位：新台幣仟元
(每股盈餘除外)

代碼	項 目	附 註	一〇一年度		一〇〇年度	
			金 額	%	金 額	%
4110	營業收入					
4170	銷貨收入	二及五	\$5,376,308	99	\$6,042,382	98
	減：銷貨退回及折讓		(3,780)	-	(2,071)	-
	銷貨收入淨額		5,372,528	99	6,040,311	98
4600	勞務收入	五	79,890	1	93,625	2
4000	營業收入合計		5,452,418	100	6,133,936	100
5000	營業成本	四.21及五	4,955,582	91	5,662,297	92
5910	營業毛利		496,836	9	471,639	8
	營業費用	二、四.21及五				
6100	推銷費用		73,297	1	70,575	1
6200	管理及總務費用		131,776	2	109,397	2
6300	研究發展費用		25,345	1	23,296	1
6000	營業費用合計		230,418	4	203,268	4
6900	營業淨利		266,418	5	268,371	4
	營業外收入及利益					
7110	利息收入		389	-	521	-
7121	採權益法認列之投資收益(淨額)	二及四.6	493,965	9	432,063	7
7122	股利收入		1,616	-	447	-
7130	處分固定資產利益	五	1,474	-	2,300	-
7140	處分投資利益	二	680	-	763	-
7160	兌換利益(淨額)	二	-	-	83,189	2
7210	租金收入		357	-	2,143	-
7320	金融負債評價利益(淨額)	二	4,693	-	-	-
7480	什項收入	五	15,427	-	7,537	-
7100	營業外收入及利益合計		518,601	9	528,963	9
	營業外費用及損失					
7510	利息費用		15,787	-	13,301	-
7560	兌換損失(淨額)	二	30,137	1	-	-
7640	金融資產評價損失(淨額)		-	-	4,600	-
7880	什項支出		168	-	139	-
7500	營業外費用及損失合計		46,092	1	18,040	-
7900	繼續營業單位稅前淨利		738,927	13	779,294	13
8110	所得稅費用	二及四.19	(62,900)	(1)	(59,600)	(1)
9600	本期淨利		\$676,027	12	\$719,694	12
9750	基本每股盈餘(元)	二及四.20				
	本期稅前淨利		\$4.50		\$4.87	
	本期淨利		\$4.12		\$4.50	
9850	稀釋每股盈餘(元)	二及四.20				
	本期稅前淨利		\$4.01		\$4.80	
	本期淨利		\$3.67		\$4.44	

(請參閱財務報表附註)

董事長：黃子成

經理人：方義雄

會計主管：高事榮

鎡勝工業股份有限公司
 股東權益變動表
 民國一〇一年一月一日至十二月三十一日
 及民國一〇〇年一月一日至十二月三十一日

單位：新台幣仟元

項 目	股 本	資本公積	保 留 盈 餘				股東權益其他調整項目	合 計
			法定盈餘公積	特別盈餘公積	未分配盈餘	小 計	累積換算調整數	
民國一〇〇年一月一日餘額	\$1,593,496	\$785,892	\$440,241	\$10,664	\$1,208,638	\$1,659,543	\$(151,325)	\$3,887,606
民國九十九年度盈餘指撥及分配：(註1)								
提列法定盈餘公積			65,935		(65,935)	-		-
提列特別盈餘公積				140,661	(140,661)	-		-
股東現金股利					(557,723)	(557,723)		(557,723)
可轉換公司債轉換為普通股	46,880					-		46,880
可轉換公司債轉換溢價		88,280				-		88,280
應付公司債轉換沖銷複合金融商品之權益組成要素－認股權		(10,866)				-		(10,866)
民國一〇〇年度淨利					719,694	719,694		719,694
外幣財務報表換算所產生兌換差額增減						-	273,139	273,139
民國一〇〇年十二月三十一日餘額	1,640,376	863,306	506,176	151,325	1,164,013	1,821,514	121,814	4,447,010
民國一〇〇年度盈餘指撥及分配：(註2)								
提列法定盈餘公積			71,970		(71,970)	-		-
提列特別盈餘公積				(151,325)	151,325	-		-
股東現金股利					(574,132)	(574,132)		(574,132)
發行可轉換公司債認列權益組成項目－認股權		57,789				-		57,789
民國一〇一年度淨利					676,027	676,027		676,027
外幣財務報表換算所產生兌換差額增減						-	(180,377)	(180,377)
民國一〇一年十二月三十一日餘額	\$1,640,376	\$921,095	\$578,146	\$-	\$1,345,263	\$1,923,409	\$(58,563)	\$4,426,317

(請參閱財務報表附註)

註1:董監酬勞9,055仟元及員工紅利45,275仟元已於損益表中扣除。

註2:董監酬勞15,981仟元及員工紅利63,924仟元已於損益表中扣除。

董事長：黃子成

經理人：方義雄

會計主管：高事榮

鎰勝工業股份有限公司
現金流量表
民國一〇一年一月一日至十二月三十一日
及民國一〇〇年一月一日至十二月三十一日

單位：新台幣仟元

項 目	一〇一年度	一〇〇年度
營業活動之現金流量：		
本期淨利	\$676,027	\$719,694
調整項目：		
折舊費用	12,787	13,652
攤提費用	2,497	2,382
應付公司債折價攤銷	6,957	2,243
淨退休金影響數	(3,434)	715
權益法認列之投資收益淨額	(493,965)	(432,063)
處分及報廢固定資產（利益）淨額	(1,474)	(2,300)
處分投資（利益）淨額	(680)	(763)
金融資產及負債未實現評價（利益）損失	(4,693)	4,600
營業資產及負債之淨變動：		
應收票據淨額（增加）減少	(15,236)	13,138
應收帳款淨額減少（增加）	213,834	(183,844)
應收帳款－關係人減少（增加）	22,225	(53,853)
其他應收款－關係人減少	123,755	41,198
存貨淨額減少（增加）	4,819	(4,525)
其他流動資產減少（增加）	7,799	(5,632)
應付票據（減少）	(12,986)	(91,661)
應付帳款增加	45,098	15,267
應付帳款－關係人（減少）增加	(279,102)	249,895
應付所得稅增加（減少）	39,700	(11,639)
其他應付款－關係人增加（減少）	1,693	(8,183)
應付費用增加（減少）	4,530	(21,017)
其他流動負債（減少）	(8,433)	(2,326)
遞延所得稅資產負債淨變動	(5,207)	20,470
營業活動之淨現金流入	<u>336,511</u>	<u>265,448</u>
投資活動之現金流量：		
購入公平價值變動列入損益之金融資產－流動	(4,260)	-
處分公平價值變動列入損益之金融資產－流動價款	4,940	10,223
增加採權益法之長期股權投資價款	(37,365)	-
購置固定資產	(1,883)	(15,059)
遞延費用增加	(1,653)	(2,377)
投資活動之淨現金流（出）	<u>(40,221)</u>	<u>(7,213)</u>
融資活動之現金流量：		
短期借款（減少）增加	(200,000)	200,000
應付短期票券（減少）	(100,000)	-
償還長期借款	(53,400)	(55,100)
發行國內可轉換公司債	794,900	-
存入保證金（減少）增加	(500)	500
發放現金股利	(574,132)	(557,723)
融資活動之淨現金流（出）	<u>(133,132)</u>	<u>(412,323)</u>
本期現金及約當現金增加（減少）數	163,158	(154,088)
期初現金及約當現金餘額	533,214	687,302
期末現金及約當現金餘額	<u>\$696,372</u>	<u>\$533,214</u>
現金流量資訊之補充揭露：		
本期支付利息（不含資本化利息）	\$8,655	\$11,089
本期支付所得稅	<u>\$28,407</u>	<u>\$50,768</u>
不影響現金流量之投資及融資活動：		
一年或一營業週期內到期長期借款	\$36,500	\$53,400
可轉換公司債轉換為普通股股本	<u>\$-</u>	<u>\$46,880</u>

（請參閱財務報表附註）

董事長：黃子成

經理人：方義雄

會計主管：高事榮

鎰勝工業股份有限公司

財務報表附註

民國一〇一年十二月三十一日

及民國一〇〇年十二月三十一日

(金額除另予註明者外，均以新台幣仟元為單位)

一、公司沿革

1. 本公司(原鎰順工業股份有限公司)於民國 75 年 11 月 25 日設立，主要營業項目為電線之製造、加工、買賣業務，民國 86 年 11 月 1 日為擴大營業範圍及促進合理經營合併鎰勝工業股份有限公司(以下簡稱原鎰勝公司)，本公司並更名為鎰勝工業股份有限公司。合併後營業項目為附連接器接頭之電源傳輸線、電子訊號線、網路線等之製造加工買賣業務，該產品主要應用於電腦、通訊及消費性電子等產品。
2. 本公司於民國 101 年及 100 年 12 月 31 日之員工人數分別為 125 及 123 人。
3. 本公司於民國 88 年 7 月經主管機關核准辦理股票公開發行，並於民國 90 年 7 月 16 日經證期會(90)台財證(一)第 145971 號函准予股票上櫃，並於民國 90 年 12 月 17 日正式掛牌交易。另於民國 93 年 6 月 17 日經證期會台財證(一)第 0930128066 號函准予股票由上櫃轉為上市，並於民國 93 年 7 月 19 日正式掛牌交易。

二、重要會計政策之彙總說明

本財務報表係依照商業會計法及商業會計處理準則中與財務會計準則相關之規定、證券發行人財務報告編製準則暨一般公認會計原則編製。重要會計政策彙總說明如下：

1. 流動與非流動項目之劃分標準

本公司因營業所產生之資產，預期將於資產負債表日後十二個月內變現、消耗或意圖出售者列為流動資產；因營業而發生之債務，預期將於資產負債表日後十二個月內清償者列為流動負債，其餘為非流動資產與負債。

2. 約當現金

約當現金係指隨時可轉換成定額現金且即將到期，而其利率變動對其價值影響甚少之短期且具高度流動性之投資，包括自投資日起三個月內到期或清償之商業本票。

3. 金融資產及金融負債

本公司依財務會計準則公報第三十四號「金融商品之會計處理準則」及證券發行人財務報告編製準則之規定將金融資產分類為公平價值變動列入損益之金融資產、持有至到期日之投資、避險之衍生性金融資產、無活絡市場之債券投資、備供出售之金融資產及以成本衡量之金融資產等。金融資產於原始認列時以公平價值衡量，但非以公平價值衡量且公平價值變動認列為損益之金融資產，尚應加計取得或發行之交易成本。金融負債分為公平價值變動列入損益之金融負債、避險之衍生性金融負債及以成本衡量之金融負債。

本公司依慣例交易購買或出售之金融資產，屬權益商品採交易日會計處理，屬債務商品、受益憑證及衍生性金融商品採交割日會計處理。慣例交易係指一項金融資產之購買或出售，其資產之交付期間係在市場慣例或法令規定之期間內者。

(1) 公平價值變動列入損益之金融資產

屬此類別之金融資產，於續後評價時，概以公平價值衡量且公平價值變動認列於損益表。並分為交易目的之金融資產及指定公平價值變動列入損益之金融資產兩類。

此類金融資產除衍生性金融商品及原始認列即指定公平價值變動列入損益之

鎰勝工業股份有限公司財務報表附註(續)
(金額除另予註明者外，均以新台幣仟元為單位)

金融商品不得重分類為其他類別之金融商品外，交易目的金融商品如不再以短期出售為目的且符合下列情況之一者可重分類：

- A. 符合放款及應收款定義者，且公司有意圖及能力持有該金融資產至可預見之未來或到期日，得重分類為其他類別金融資產。
- B. 不符合放款及應收款定義者，僅於極少情況下方得重分類為其他類別金融商品。

(2) 以成本衡量之金融資產

未有公開市場報價之權益商品投資，或與前述權益商品連動且其清償須交付該等權益商品之衍生性商品，若其公平價值無法可靠衡量，則應以成本衡量。

(3) 公平價值

所稱公平價值，在上市櫃股票或存託憑證，係指資產負債表日之收盤價。開放型基金之公平價值則係指資產負債表日該基金之淨資產價值。

(4) 金融負債之續後評價

本公司對金融負債之續後評價係以攤銷後成本衡量。但公平價值變動列入損益之金融負債及避險之衍生性金融負債，係以公平價值衡量。

4. 應收款項之減損評估

本公司應收款項之減損評估係首先確認是否存在客觀證據顯示重大個別應收款項發生減損，重大個別應收款項存在客觀證據顯示發生減損者，應個別評估其減損金額，其餘存在客觀證據顯示發生減損之非屬重大之應收款項，以及無減損客觀證據之應收款項，將具類似信用風險特徵者納入群組，分別評估該組資產之減損。

5. 存 貨

(1) 存貨係以成本與淨變現價值孰低評價並採逐項比較法。淨變現價值係指在正常情況下，估計售價減除至完工尚需投入之成本及銷售費用後之餘額。

(2) 為使存貨達到可供銷售或可供生產之狀態及地點所產生之成本如下：

A. 原物料及商品：以實際進貨成本，採加權平均法。

B. 在製品及製成品：包括直接原料、直接人工及製造費用。在製品及製成品採加權平均法。

6. 採權益法評價之長期股權投資

(1) 採權益法評價之長期股權投資，投資成本與股權淨值間之累積差額若屬商譽部分不再攤銷，並於每年定期進行減損測試；若屬遞延貸項部分，則仍按剩餘年限繼續攤銷，惟後續產生之取得可辨認淨資產公平價值超過投資成本差額，係就非流動資產分別將其公平價值等比例減少之，若減少至零仍有差額時，則將該差額列為非常利益。取得股票股利時，僅註記增加之股數，並重新計算每股單位成本。股票出售時按加權平均法計算成本及出售損益。

(2) 採權益法評價之長期股權投資，若因被投資公司增發新股，致使原持股比例改變時，則依被投資公司增資前後之股東權益及對被投資公司增資前後之持股比例，計算取得股權淨值之增減金額。如並未認購新股，則就上述股權淨值增減金額借記或貸記資本公積；如有認購新股，則以投資成本與上述股權淨值增減金額之差額借記或貸記資本公積。如應借記資本公積，而帳上由長期投資所產生之資本公積不足時，其差額則借記保留盈餘。另採權益法評價之被投資公司如有新增之資本公積，亦按持股比例借記長期投資貸記資本公積。

鎰勝工業股份有限公司財務報表附註(續)
(金額除另予註明者外，均以新台幣仟元為單位)

- (3) 海外投資如持有被投資公司表決權比例達百分之二十以上或具有重大影響力，而按權益法評價時有關外幣財務報表之換算依以下方式處理：
- A. 若國外營運機構外幣財務報表之幣別非為功能性貨幣時，先將該外幣財務報表依功能性貨幣再衡量，再衡量所產生之兌換差額，列為當期損益。
- B. 國外營運機構之財務報表以功能性貨幣編製或再衡量後，若該功能性貨幣與本國貨幣不同時，需轉換為新台幣財務報表，其因換算產生之差額，列為「累積換算調整數」作為被投資公司股東權益之調整項目，本公司依持股比例承認之，並作為本公司股東權益之調整項目。
- (4) 本公司與採權益法評價之被投資公司間交易所產生之損益，於本年度尚未實現者，依規定予以銷除。
- (5) 本公司合併財務報表編製係依財務會計準則公報第七號「合併財務報表」之規定，對由本公司直接或間接持有表決權股份超過50%以上者，或雖未超過50%但對其具有實質控制能力者，均編入合併財務報表。

7. 固定資產

- (1) 固定資產於購建時以成本入帳，重大改良及更新作為資本支出列入固定資產，修理及維護支出則列作當年度費用。
- (2) 為新建及擴建工程及設備之預付款項，於發生貸款後至財產達到可供使用狀態前之利息均予以資本化。
- (3) 各項資產折舊係按估計經濟耐用年限，以直線法計提折舊。主要設備之耐用年限如下：

項 目	耐用年數
房屋及建築設備	10~60年
機器設備	3~10年
運輸設備	5年
辦公設備	3年
其他設備	3~5年

- (4) 固定資產處分時沖轉有關帳列成本及累計折舊科目。出售固定資產損益列為當年度之損益項目。
- (5) 固定資產帳面價值係為成本減累計折舊及累計減損後之餘額。

8. 轉換公司債

公司債發行成本按原始認列金額比例分攤至各負債及權益組成要素。負債組成要素之續後評價，屬主契約部分係以利息法之攤銷後成本衡量；與主債務商品非緊密關聯之嵌入式衍生性商品部分，以公平價值衡量，且其公平價值變動認列為當期損益(金融商品評價損益)；權益組成要素為發行時可轉換公司債總金額與負債組成要素公平價值之差異，於發行後不再認列其公平價值之變動。

可轉換公司債所嵌入之衍生性金融商品屬買權及賣權之部分依財務會計準則公報第三十四號「金融商品之會計處理準則」之規定，其與主契約債務商品之經濟特性及風險係緊密關聯，故無需分離認列。

當可轉換公司債持有人於債券到期前要求行使轉換權利時，應先將負債組成要素之帳面價值調整至轉換當時應有之帳面價值，加計權益組成要素之帳面價值，作為發行普通股之入帳基礎，不認列轉換損益。

鎰勝工業股份有限公司財務報表附註(續)
(金額除另予註明者外，均以新台幣仟元為單位)

賣回權到期且持有人未執行時，當約定賣回期間屆滿日可換得普通股之市價高於約定賣回價格，則將賣回權之公平價值轉列資本公積，反之，則列為當期損益。本公司依財團法人中華民國會計研究發展基金會(97)基秘字第331號函及(98)基秘字第046號函規定，持續按公平價值衡量交易目的金融負債，按攤銷後成本衡量應付公司債，並按原始認列金額衡量認列為權益之轉換權；將交易目的金融負債之公平價值變動認列為當期損益，惟當根據市價調整轉換價格時，該重設所產生之公平價值減少數則轉列為股東權益。

9. 金融資產及負債之除列

(1) 金融資產

本公司對於構成金融資產或部分金融資產之合約權利喪失控制時，即除列該金融資產或部分金融資產。當本公司移轉全部或部分金融資產且放棄對金融資產之控制時，於交換所收取對價之範圍內視為出售。

當金融資產之移轉未符合喪失控制之條件時，本公司則視該移轉交易為擔保借款，再取得資產之權利非屬衍生性金融商品。

(2) 金融負債

本公司之金融負債於合約規定之義務解除、取消或到期而使金融負債消滅時，除列全部或部分金融負債。

當本公司自相同債權人以幾乎不相同條件交換既有之金融負債，或對既有負債條件進行大幅修改，並同時承擔新金融負債，該種交換或修改視為除列既有負債並同時認列新負債，差額計入當期損益。

10. 金融資產之減損

以成本衡量之金融資產

若有客觀證據顯示未有公開市場報價之權益商品投資，或與前述權益商品連動且其清償須交付該等權益商品之衍生性商品，有減損之客觀證據，本公司將認列減損損失，減損金額為估計未來現金流量以類似金融資產當時市場報酬率折現之折現值與帳面價值間之差額，此減損金額不得迴轉。

11. 衍生性金融商品與避險交易

本公司從事遠期外匯合約及外幣匯率選擇權合約之衍生性金融商品交易，以規避匯率變動風險。此類衍生性金融商品原始認列與續後衡量皆以公平價值為基礎，當公平價值為正時則認列為資產，為負時則認列為負債。

當不符合避險會計的條件時，衍生性金融商品公平價值變動部分則認列為當期損益。

12. 退休金

(1) 本公司於民國84年訂立勞工退休辦法，並成立勞工退休準備金監督管理委員會，每月按已付薪資總額百分之二提撥退休準備金。撥交中央信託局監督委員會專戶儲存及支用。上述提撥款項與本公司完全分離，故未包括於財務報表之中。

(2) 退休金之會計處理係依財務會計準則公報第十八號「退休金會計處理準則」之規定，屬確定給付退休辦法者，淨退休金成本係按精算報告提列，包括當期服務成本、利息成本、基金資產之預期報酬、未認列過渡性淨資產與退休金利益

鎰勝工業股份有限公司財務報表附註(續)
(金額除另予註明者外，均以新台幣仟元為單位)

之攤提。未認列過渡性資產按員工平均剩餘服務年限採直線法攤銷。屬確定提撥退休辦法者，依權責發生基礎，將每期提繳之退休基金數額認列為當期費用。

- (3) 勞工退休金條例自民國94年7月1日起施行，並採確定提撥制。實施後員工得選擇適用「勞動基準法」有關之退休金規定，或適用該條例之退休金制度並保留適用該條例之工作年資。對適用該條例之員工，本公司每月負擔之員工退休金提撥率，不得低於員工每月薪資百分之六。

13. 外幣交易

本公司有關非衍生性商品之外幣交易所產生之各項外幣資產、負債、收入或費用，均應按交易日之即期匯率入帳。外幣貨幣性資產及負債於資產負債表日按該日之即期匯率予以調整，資產負債表日之外幣非貨幣性資產或負債，依公平價值衡量者，按該日即期匯率調整而產生之兌換差額，其公平價值變動認列為股東權益調整項目者，兌換差額應列為股東權益調整項目；其公平價值變動認列為當期損益者，兌換差額應列為當期損益。非依公平價值衡量者，應按交易日之歷史匯率衡量。

衍生性商品之外幣交易(合約)依財務會計準則公報第三十四號「金融商品之會計處理準則」之規定處理。

14. 所得稅

- (1) 本公司依財務會計準則公報第二十二號「所得稅之會計處理準則」之規定作跨期間與同期間之所得稅分攤。將應課稅暫時性差異所產生之所得稅影響數列為遞延所得稅負債，與將可減除暫時性差異、虧損扣抵及所得稅抵減所產生之所得稅影響數認列為遞延所得稅資產，再評估其遞延所得稅資產之可實現性，估列其備抵評價金額。遞延所得稅資產或負債依其相關資產或負債之分類劃分為流動或非流動項目，無相關之資產負債者，依預期回轉期間之長短期劃分為流動或非流動項目。
- (2) 本公司未分配盈餘加徵百分之十營利事業所得稅部分，於股東會決議分配之日列為當期費用，以前年度所得稅費用高估或低估數列為當期所得稅之調整項目。
- (3) 本公司依「所得基本稅額條例」規定計算基本稅額，並與按所得稅法規定計算之應納稅額兩者相較擇其高者估列為當期所得稅。另本公司於評估遞延所得稅資產可實現性時，亦將未來年度應納之最低所得稅稅額納入考量。

15. 員工分紅及董監酬勞

依財團法人中華民國會計研究發展基金會於民國96年3月發布(96)基秘字第052號函之規定，員工分紅及董監酬勞應視為費用，而非盈餘之分配。

16. 每股盈餘

本公司依財務會計準則公報第二十四號「每股盈餘」之規定計算每股盈餘。簡單資本結構表達基本每股盈餘；複雜資本結構表達基本每股盈餘及稀釋每股盈餘。基本每股盈餘係以普通股股東之本期純益(損)除以普通股加權平均流通在外股數計算之；稀釋每股盈餘係以普通股股東之本期純益(損)調整加回具稀釋作用潛在普通股之股利、具稀釋作用之潛在普通股於本期已認列之利息費用及具稀釋作用之潛在普通股因轉換而產生任何其他收入與費用之變動，除以普通股加權平均流通在外股數及所有具稀釋作用之潛在普通股轉換為普通股之加權平均流通在外股數計算之。

17. 收入認列方法

鎰勝工業股份有限公司財務報表附註(續)
(金額除另予註明者外，均以新台幣仟元為單位)

本公司收入認列係依照財務會計準則公報第三十二號「收入認列之會計處理準則」之規定處理。另依證券暨期貨管理委員會民國 87 年 3 月 18 日(87)台財證(六)第〇〇七四七號函規定，去料委外加工時，雙方若已合意為供加工後運回或代為逕行出售者，加工產品之所有權及風險並未移轉，則於去料時依委外加工之會計處理，而不作銷貨處理。

18. 資產減損

(1) 本公司於每一資產負債表日評估所有適用財務會計準則公報第三十五號「資產減損之會計處理準則」之資產是否有減損跡象，如有減損跡象，則進行減損測試，依公報規定以個別資產或資產所屬之現金產生單位進行測試。減損測試結果如資產(或資產所屬現金產生單位)之帳面價值大於可回收金額，則須認列減損損失，而可回收金額則為淨公平價值及使用價值之較高者；反之，若於資產負債表日有證據顯示資產於以前年度認列之減損損失可能已不存在或減少時，應重新評估可回收金額，若可回收金額因資產之估計服務潛能變動而增加時，減損應予迴轉，惟迴轉後帳面價值不可超過資產在未認列減損損失情況下，減除應提列折舊或攤銷後之帳面價值。

(2) 減損損失及減損迴轉利益列為營業外收支。

19. 營運部門資訊

營運部門係同時符合下列特性之企業組成單位：

(1)從事可獲得收入並發生費用之經營活動、(2)營運結果定期由企業之營運決策者複核，以制定分配予該部門資源之決策，並評估該部門之績效、(3)具個別分離之財務資訊。本公司選擇僅於合併財務報表揭露部門資訊。

20. 合併政策

凡持有被投資公司有表決權股份(包括本公司及子公司所持有目前已可執行或轉換之潛在表決權)比率超過百分之五十，或對被投資公司具有控制能力，構成母子公司關係，除依權益法評價外，並應編製合併報表。

三、會計變動之理由及其影響

1. 本公司自民國 100 年 1 月 1 日起，採用新發布財務會計準則公報第四十一號「營運部門資訊之揭露」之規定處理營運部門資訊之揭露，該號公報係取代財務會計準則公報第二十號「部門別財務資訊之揭露」，並業已於重編前期之部門資訊。
2. 本公司自民國 100 年 1 月 1 日起，採用第三次修訂之財務會計準則公報第三十四號「金融商品之會計處理準則」之規定。前述變動對民國 100 年度之損益並無影響。

四、重要會計科目之說明

1. 現金及約當現金

	101.12.31	100.12.31
現金	\$174	\$187
活期存款	90,026	80,348
支票存款	4,963	7,715
外幣存款	601,209	444,964
合計	\$696,372	\$533,214

上項現金及約當現金均無提供質押或擔保之情形。

鎰勝工業股份有限公司財務報表附註(續)
(金額除另予註明者外，均以新台幣仟元為單位)

2. 應收票據及帳款淨額

	101.12.31	100.12.31
應收票據	\$71,149	\$55,913
減：備抵呆帳	(164)	(164)
應收票據淨額	\$70,985	\$55,749
應收帳款	\$1,264,484	\$1,478,318
減：備抵呆帳	(62,347)	(62,347)
小 計	1,202,137	1,415,971
應收帳款－關係人	78,317	100,542
減：備抵呆帳	-	-
小 計	78,317	100,542
合 計	\$1,280,454	\$1,516,513

3. 存貨淨額

(1) 存貨包括：

	101.12.31	100.12.31
原 料	\$6,599	\$5,792
半 成 品	9,654	14,677
製 成 品	5,424	6,027
減：備抵存貨跌價損失	(2,669)	(2,669)
淨 額	\$19,008	\$23,827

(2) 本公司認列存貨相關費損明細如下：

	101 年度	100 年度
下腳收入	\$(20,264)	\$(26,724)
因產能較低導致之未分攤 固定製造費用	22,048	24,813
合 計	\$1,784	\$(1,911)

4. 其他流動資產

	101.12.31	100.12.31
預付費用	\$849	\$903
預付貨款	386	1,003
其他應收款	3,648	5,686
遞延所得稅資產－流動淨額	17,293	11,908
其 他	69	5,159
合 計	\$22,245	\$24,659

上項遞延所得稅資產－流動淨額另請參閱財務報表附註四.19。

5. 以成本衡量之金融資產－非流動

被投資公司名稱	101.12.31			擔保質 押情形
	股 數	帳面價值	持股%	
普實創業投資(股)公司	944,640	\$10,702	0.45	無

鎰勝工業股份有限公司財務報表附註(續)
(金額除另予註明者外，均以新台幣仟元為單位)

ELECTRI-CORD MANUFACTURING CO.	388.9	20,277	10.00	無
龍生工業(股)公司	8,220,505	158,209	9.15	無
合 計		\$189,188		
		100.12.31		擔保質 押情形
被投資公司名稱	股 數	帳面價值	持股%	
普實創業投資(股)公司	944,640	\$10,702	0.45	無
ELECTRI-CORD MANUFACTURING CO.	388.9	20,277	10.00	無
龍生工業(股)公司	8,220,505	158,209	9.15	無
合 計		\$189,188		

本公司為策略聯盟及加強業務開發，於民國93年度經董事會決議投資ELECTRI-CORD MANUFACTURING CO. USD600仟元，折合新台幣20,277仟元取得388.9股，持股比例為10%。

6. 採權益法之長期股權投資

		101.12.31		擔保質 押情形
被投資公司名稱	股 數	帳面價值	持股%	
Master Lake Int'l Limited (B.V.I.)	50,000	\$427,696	100.00	無
Year Sweep Limited (SAMOA)	20,000,000	3,348,584	100.00	無
Waysboth Co., Ltd. (B.V.I.)	1,700,000	186,436	100.00	無
鎰勝(日本)株式會社	20	-	100.00	無
I Sheng Electric Wire & Cable Company (Vietnam)	3,600,000	130,828	100.00	無
TAI TUNG CO., LTD. (B.V.I.)	5,000,000	363,927	100.00	無
合 計		\$4,457,471		
		100.12.31		擔保質 押情形
被投資公司名稱	股 數	帳面價值	持股%	
Master Lake Int'l Limited (B.V.I.)	50,000	\$446,404	100.00	無
Year Sweep Limited (SAMOA)	19,500,000	3,063,842	100.00	無
Waysboth Co., Ltd. (B.V.I.)	1,700,000	188,627	100.00	無
鎰勝(日本)株式會社	20	-	100.00	無
I Sheng Electric Wire & Cable Company (Vietnam)	2,833,826	78,228	100.00	無
TAI TUNG CO., LTD. (B.V.I.)	5,000,000	329,417	100.00	無
合 計		\$4,106,518		

鎰勝工業股份有限公司財務報表附註(續)
(金額除另予註明者外，均以新台幣仟元為單位)

(1) 本公司對採權益法評價之被投資公司認列之投資損益及換算調整數明細如下：

被投資公司名稱	101 年度		100 年度	
	投資(損)益	累積換算調整數	投資(損)益	累積換算調整數
Master Lake Int'l Limited (B.V.I.)	\$-	\$(18,708)	\$-	\$17,308
Year Sweep Limited (SAMOA)	398,818	(129,066)	379,802	221,511
Waysboth Co., Ltd. (B.V.I.)	4,931	(7,122)	4,889	6,841
鎰勝(日本)株式會社	-	-	(19)	(1)
I Sheng Electric Wire & Cable Company (Vietnam)	40,372	(10,147)	14,273	10,397
TAI TUNG CO., LTD. (B.V.I.)	49,844	(15,334)	33,118	17,083
合 計	<u>\$493,965</u>	<u>\$(180,377)</u>	<u>\$432,063</u>	<u>\$273,139</u>

上項被投資公司除鎰勝(日本)株式會社係以該被投資公司同期間自結財務報表按持股比例認列投資(損)益外，其餘被投資公司係依會計師查核簽證之同期間財務報表，按持股比例認列投資(損)益。另民國101年度Waysboth Co., Ltd. (B.V.I.)及I Sheng Electric Wire & Cable Company (Vietnam)及民國100年度Waysboth Co., Ltd. (B.V.I.)、I Sheng Electric Wire & Cable Company (Vietnam)及TAI TUNG CO., LTD. (B.V.I.)之財務報表係由其他會計師查核簽證。本公司對上述採權益法評價之被投資公司，均已編入合併財務報表。

- (2) 本公司為業務發展之需，於民國88年度在英屬維京群島投資USD50仟元，折合新台幣1,600仟元，成立Master Lake Int'l Limited (B.V.I.)。
- (3) 本公司透過Year Sweep Limited (SAMOA)轉投資大陸地區民宏電線電纜(深圳)有限公司、鎰勝電子科技(昆山)有限公司及鎰勝冠電子科技(深圳)有限公司。本公司累計已投資USD19,500仟元，折合新台幣655,376仟元。為業務發展之需，於民國101年度透過Year Sweep Limited新增投資鎰勝冠電子科技(深圳)有限公司USD500仟元，折合新台幣14,990仟元，截至民國101年12月31日止，已投資USD20,000仟元，折合新台幣670,366仟元。
- (4) 本公司為業務發展之需，於民國89年經經濟部投資審議委員會核准，於英屬維京群島設立Waysboth Co., Ltd. (B.V.I.)，以間接取得Waysboth Co., Ltd. (H.K) 100%股權及其大陸來料加工廠。截至民國101年12月31日止，已投資USD1,998仟元，折合新台幣63,266仟元。
- (5) 本公司為業務發展之需，於民國98年度在日本投資JPY 1,000仟元，折合新台幣364仟元，成立鎰勝(日本)株式會社。
- (6) 本公司為業務發展之需，於民國96年度在越南投資成立I Sheng Electric Wire & Cable Company (Vietnam)，預計總投資金額USD3,600仟元。為業務發展之需，於民國101年度新增投資I Sheng Electric Wire & Cable Company (Vietnam)USD766仟元，折合新台幣22,375仟元。截至民國101年12月31日止，已投資USD3,600仟元，折合新台幣111,179仟元。

鎰勝工業股份有限公司財務報表附註(續)
(金額除另予註明者外，均以新台幣仟元為單位)

(7) 本公司為業務發展之需，於民國98年12月23日經董事會核准以每股HKD16.5元向TAI TUNG CO., LTD. (B.V.I.)原始股東購入股權3,000仟股，持股比例100%，總投資金額係HKD49,500仟元，折合美金6,387仟元。該投資案於民國99年4月1日經經濟部投資審議委員會核准在案。又於民國99年度因業務發展所需，再投入USD2,000仟元。截至民國101年12月31日止，已投資USD8,387仟元，折合新台幣268,630仟元。

7. 固定資產

(1) 固定資產提供擔保質押情形請參閱財務報表附註六。

(2) 民國101年及100年度均無利息資本化之情事。

8. 短期借款

借款銀行	借款性質	期 間	利率%	101.12.31
玉山銀行	信用借款	101.11.26~102.02.05	1.050	\$100,000
台灣企銀	擔保借款	101.11.08~102.02.08	0.986	347,000
台灣企銀	擔保借款	101.11.08~102.02.08	0.986	153,000
合 計				<u>\$600,000</u>
借款銀行	借款性質	期 間	利率%	100.12.31
玉山銀行	信用借款	100.07.29~101.07.29	1.100	\$500,000
玉山銀行	擔保借款	100.10.24~101.01.16	1.010	200,000
台灣企銀	擔保借款	100.12.15~101.02.13	1.062	100,000
合 計				<u>\$800,000</u>

上項銀行借款提供擔保抵押情形請參閱財務報表附註六。

9. 應付短期票券淨額

101.12.31				
項 目	保證機構	到期日	利率	金 額
應付商業本票	國際票券金融公司	102.02.22	0.820%	\$100,000
減：應付短期票券折價				-
淨 額				<u>\$100,000</u>
100.12.31				
項 目	保證機構	到期日	利率	金 額
應付商業本票	國際票券金融公司	101.03.14	0.822%	\$200,000
減：應付短期票券折價				-
淨 額				<u>\$200,000</u>

10. 公平價值變動列入損益之金融負債－流動

	101.12.31	100.12.31
交易目的金融負債－遠期外匯	\$-	\$3,500

本公司從事遠期外匯衍生性金融商品交易之目的，主係規避因匯率波動所產生之風險。本公司民國100年12月31日尚未到期之遠期外匯請參閱財務報表附註十.(二).6。

鎰勝工業股份有限公司財務報表附註(續)
(金額除另予註明者外，均以新台幣仟元為單位)

11. 應付公司債

(1) 應付公司債明細如下：

	101.12.31	100.12.31
國內第(三)二次無擔保可轉換公司債	\$800,000	\$-
減：應付公司債折價	(62,053)	-
小計	737,947	-
減：預計一年內到期贖回	-	-
合計	\$737,947	\$-

(2) 國內第三次無擔保可轉換公司債發行條件說明如下：

國內第三次無擔保可轉換公司債

- | | |
|---------------|-------------------------------------|
| A. 發行總額： | 新台幣 800,000 仟元 |
| B. 發行日： | 民國 101 年 6 月 22 日 |
| C. 債券期限： | 自發行日起五年到期 |
| D. 票面利率： | 0% |
| E. 轉換期間： | 發行日起滿一個月至到期日前 10 天止
(依法暫停過戶期間除外) |
| F. 轉換價格： | 39.62 元(註 1) |
| G. 本公司強制贖回條款： | (註 2) |
| H. 債券持有人賣回權： | (註 3) |
| I. 轉換後之權利義務： | 債權人於請求轉換生效後，其權利義務與本公司普通股股份相同。 |
| J. 其他約定事項： | 無 |

(註 1) 原發行日之轉換價格為 43 元，因公司債發行後遇有本公司普通股股份發生變動，轉換價格則依轉換辦法所訂之公式計算調整為 39.62 元。

(註 2) 自發行滿一個月後翌日起至發行期間屆滿前四十日止，本公司普通股收盤價連續三十個營業日超過當時轉換價格達百分之三十(含)以上時或該可轉換公司債流通在外餘額低於原發行總額百分之十時，本公司得以現金按債券面額收回其全部債券。另若債權人於債券收回基準日前，未以書面回覆本公司股務代理機構，本公司得按當時之轉換價格，以通知期間屆滿日為轉換基準日，將其轉換公司債轉換本公司普通股。

(註 3) 本公司債發行滿三年之前三十日，債券持有人可以要求本公司以債券面額加計利息補償金，將其持有之轉換公司債以現金贖回。

(3) 本公司於發行國內第三次無擔保可轉換公司債時，依據財務會計準則公報第三十六號規定，將該轉換選擇權與負債分離；另多項嵌入式衍生性商品，則依據財務會計準則公報第三十四號之規定，視為單一之複合嵌入式衍生性商品處理。發行時相關資訊如下：

轉換公司債發行總額(扣除發行成本)	\$794,900
發行時嵌入式非權益衍生性商品	(6,121)
發行時公司債公平價值	(730,990)
權益組成項目－認股權	\$57,789

鎰勝工業股份有限公司財務報表附註(續)
(金額除另予註明者外，均以新台幣仟元為單位)

截至民國 101 年 12 月 31 日止，尚未行使之嵌入式非權益衍生性商品以評價方式估計其公平價值為 4,928 仟元，帳列「公平價值變動列入損益之金融負債－非流動」項下。此嵌入式非權益衍生性商品公平價值變動致本公司民國 101 年度產生金融負債評價利益 1,193 仟元。

(4) 國內第二次無擔保可轉換公司債發行條件說明如下：

	國內第二次無擔保可轉換公司債
A. 發行總額：	新台幣 600,000 仟元
B. 發行日：	民國 95 年 11 月 30 日
C. 債券期限：	自發行日起五年到期
D. 票面利率：	0%
E. 轉換期間：	發行日起滿 3 個月至到期日前 10 天止 (依法暫停過戶期間除外)
F. 轉換價格：	26.7 元(註 1)
G. 本公司強制贖回條款：	(註 2)
H. 債券持有人賣回權：	(註 3)
I. 轉換後之權利義務：	債權人於請求轉換生效後，其權利義務與本公司普通股股份相同。
J. 其他約定事項：	無

(註 1) 原發行日之轉換價格為 49.3 元，因公司債發行後遇有本公司普通股股份發生變動，轉換價格依轉換辦法所訂之公式計算調整為 26.7 元。

(註 2) 自發行滿三個月後翌日起至發行期間屆滿前四十日止，若本公司普通股收盤價連續三十個營業日超過當時轉換價格達百分之五十(含)以上，或本轉換公司債流通在外餘額低於原發行總額之百分之十時，本公司得按債券面額以現金收回其全部債券。另若債權人於債券收回基準日前，未以書面回覆本公司股務或代理機構者，本公司得按當時之轉換價格，以通知期間屆滿日為轉換基準日，將其所持有之公司債轉換為本公司普通股。

(註 3) 本公司債發行滿三年及滿四年之前三十日，債券持有人可以要求本公司以債券面額，將其持有之轉換公司債以現金贖回。

(5) 本公司於發行國內第二次無擔保可轉換公司債時，依據財務會計準則公報第三十六號規定，將該轉換選擇權與負債分離；另多項嵌入式衍生性商品，則依據財務會計準則公報第三十四號之規定，視為單一之複合嵌入式衍生性商品處理。發行時相關資訊如下：

轉換公司債發行總額	\$600,000
發行時嵌入式非權益衍生性商品	(34,800)
發行時公司債公平價值	(515,040)
權益組成項目－認股權	\$50,160

截至民國 100 年 12 月 31 日止，國內第二次無擔保可轉換公司債之債券持有人申請轉換之可轉換公司債面額為 594,800 仟元，轉換為本公司股票計 18,138 仟股，並沖轉資本公積－認股權 50,125 仟元及產生資本公積－轉換公司債轉換溢價 429,210 仟元。因轉換而沖銷衍生性金融商品負債 3,414 仟元。

鎰勝工業股份有限公司財務報表附註(續)
(金額除另予註明者外，均以新台幣仟元為單位)

截至民國100年12月31日止，本公司自公開市場以4,766仟元買回國內第二次無擔保可轉換公司債之面額為5,200仟元。

12. 長期借款

貸款機構	期 間	利率%	101.12.31	還款方式
台灣企銀	98.01.05-103.01.05	2.220	\$21,667	第一年起償還本金及利息，分 60 個月攤還本金
兆豐銀行	99.05.20-102.05.19	1.475	16,500	第一次撥款日起每六個月為一期，共分六期平均攤還本金
小 計			38,167	
減：一年內到期之長期借款			(36,500)	
淨 額			\$1,667	
貸款機構	期 間	利率%	100.12.31	還款方式
台灣企銀	98.01.05-103.01.05	2.220	\$41,667	第一年起償還本金及利息，分 60 個月攤還本金
兆豐銀行	99.05.20-102.05.19	1.475	49,900	第一次撥款日起每六個月為一期，共分六期平均攤還本金
小 計			91,567	
減：一年內到期之長期借款			(53,400)	
淨 額			\$38,167	

上項長期借款提供擔保抵押情形請參閱財務報表附註六。

13. 土地增值稅準備

本公司於民國 86 年 11 月 1 日合併原鎰勝公司，合併時被投資公司之資產負債暨有關權利義務由本公司概括承受，依行為時促進產業升級條例第十三條第一項第二款規定，因專案合併記存之土地增值稅，業經經濟部工業局(八六)工字第 86890324 號核准予以記存金額為 12,082 仟元。

14. 應計退休金負債

(1) 退休辦法之說明：

本公司正式聘用之員工皆適用本退休金辦法，職工退休時，退休金之給與標準如下：

- A. 工作年資，每滿一年給予二個基數，但超過十五年之服務年資，每滿一年給予一個基數，最高以四十五個基數為限。未滿半年者以半年計，滿半年者以一年計。
- B. 職工因其心神喪失或身體殘廢係因執行職務所致者，依前款規定加給百分之二十。
- C. 退休金之給付，得以一次給付為原則。
- D. 請領退休金之權利，自退休之次月起經過五年不行使而消滅。

(2) 本公司採用財務會計準則公報第十八號「退休金會計處理準則」，分別以民國 101 年及 100 年 12 月 31 日為衡量日完成精算，茲將民國 101 年及 100 年 12 月 31 日之基金提撥狀況與帳載應計退休金負債調節如下：

鎰勝工業股份有限公司財務報表附註(續)
(金額除另予註明者外，均以新台幣仟元為單位)

	101.12.31	100.12.31
給付義務：		
既得給付義務	\$(21,645)	\$(13,535)
非既得給付義務	(28,270)	(29,012)
累積給付義務	(49,915)	(42,547)
未來薪資增加之影響數	(7,334)	(9,753)
預計給付義務	(57,249)	(52,300)
退休基金資產之公平市價	61,229	58,156
提撥狀況	3,980	5,856
未認列過度性淨給付義務	504	587
未認列退休金(損)益	3,961	(1,432)
預付退休金	\$8,445	\$5,011

(3) 截至民國 101 年及 100 年 12 月 31 日止，本公司職工退休辦法之員工既得給付分別為 24,638 仟元及 16,537 仟元。

(4) 淨退休金成本組成項目：

	101年度	100年度
服務成本	\$1,448	\$1,505
利息成本	1,046	995
退休基金資產之預期報酬	(1,211)	(1,105)
未認列過度性淨給付義務攤銷數	83	83
未認列前期服務成本攤銷數	-	4,037
淨退休金成本	\$1,366	\$5,515

(5) 主要精算假設如下：

	101年度	100年度
預定利率(折現率)	1.875%	2.000%
薪資水準增加率	1.625%	1.500%
退休基金資產之預計報酬率	1.875%	2.000%

15. 普通股股本

- (1) 本公司截至民國100年1月1日止已發行股本為1,593,496仟元，每股面額10元，分為159,350仟股，均為普通股。
- (2) 本公司所發行之國內第二次無擔保可轉換公司債，民國一〇〇年度已行使轉換之普通股股票為4,688仟股，增加股本46,880仟元，並已完成變更登記。
- (3) 截至民國101年12月31日止，實收資本額為1,640,376仟元，每股面額10元，分為164,038仟股。

16. 資本公積

	101.12.31	100.12.31
合併溢額	\$114,224	\$114,224
轉換公司債應計利息補償金	38,224	38,224
普通股股票溢價	706,172	706,172
長期股權投資	4,651	4,651
認股權	57,824	35

鎰勝工業股份有限公司財務報表附註(續)
(金額除另予註明者外，均以新台幣仟元為單位)

	\$921,095	\$863,306
合 計		
(1) 上項合併溢額係因吸收合併原鎰勝公司之資產減除承擔之負債及合併增資發行新股面額後之溢額，累積為資本公積。		
(2) 依公司法規定，資本公積除超過票面金額發行股票所得溢額及受領贈與之所得得用以轉增資外，餘僅能彌補虧損。		
(3) 截至民國95年12月31日止，本公司所發行之國內第一次無擔保可轉換公司債券持有人已全數申請轉換為本公司股票，其超過股票面額部分及已認列之應計利息補償金計273,714仟元則轉列資本公積。		
(4) 本公司於民國95年11月及民國101年6月發行國內無擔保可轉換公司債，因而認列複合金融商品之權益組成要素－認股權之說明及債券持有人執行轉換所增加之資本公積情形，另請參閱財務報表附註四.11。		

17. 盈餘分配

(1) 本公司盈餘分配之公司章程規定如下：

本公司每一年營業年度決算後如有盈餘，除依法繳納所得稅外，應先彌補以往年度虧損，依法提列法定盈餘公積，另依主管機關規定，提撥或迴轉特別盈餘公積，如尚有盈餘，應提列員工紅利百分之三至百分之十，董事監察人酬勞百分之二。餘由董事會擬具分配案送經股東會決議分配之。分配盈餘時，以現金股利發放不得少於現金股利及股票股利合計數之百分之二十。

(2) 另依主管官署規定，公司如有長期股權投資未實現跌價損失、累積換算調整數等股東權益減項時，在分配盈餘前，應先在限額內提列相同數額之特別盈餘公積，嗣後股東權益減項有迴轉時，得就迴轉部分分派盈餘。

(3) 本公司民國101年及100年度員工紅利及董監酬勞估列金額分別為60,933仟元及70,199仟元，其估列基礎係依據公司章程規定，提列8%為員工紅利，2%為董監酬勞，配發現金股利及股票紅利，配發股票紅利之股數計算基礎係以股東會決議日前一收盤價並考量除權除息之影響，並認列為當期之營業成本或營業費用，惟若嗣後股東會決議實際配發金額與估列數有差異時，則列為次年度之損益。

(4) 民國100年度盈餘分配議案如下：

	100年度盈餘分配案			
	101年6月21日 股東會決議通過	101年3月22日 董事會決議通過		
董監事酬勞	\$15,981	\$15,981	\$-	-
員工現金紅利	63,924	63,924	-	-
股東紅利				
現金	574,132	574,132	-	-

本公司民國100年度盈餘實際配發員工紅利及董監酬勞合計為79,905仟元與民國100年度財務報告認列之員工分紅及董監酬勞金額70,199仟元，差異9,706仟元主係估計所產生差異，此項會計估計差異已列為101年度之損益。

(5) 民國99年度盈餘分配議案如下：

鎰勝工業股份有限公司財務報表附註(續)
(金額除另予註明者外，均以新台幣仟元為單位)

項 目	99年度盈餘分配案		差異數	差異原因說明
	100年6月17日 股東會決議通過	100年3月28日 董事會決議通過		
董監事酬勞	\$9,055	\$9,055	\$-	-
員工現金紅利	45,275	45,275	-	-
股東紅利				
現金	557,723	557,723	-	-

本公司民國99年度盈餘實際配發員工紅利及董監酬勞合計為54,330仟元與民國99年度財務報告認列之員工分紅及董監酬勞金額66,086仟元，差異11,756仟元，係因估列當時所計算之獲利金額受匯率波動影響造成差異，此項會計估列差異已列為民國100年度之費用。

- (6) 本公司經民國102年3月21日董事會決議通過民國100年度盈餘分配案，決議每股配發現金股利 元、員工紅利 仟元及董監酬勞 仟元，其中員工紅利及董監酬勞與民國101年度估列之金額並無重大差異。有關101年度之盈餘分配案、員工紅利及董監酬勞尚待股東常會決議。
- (7) 當年度董事會通過及股東會決議之員工紅利及董監事酬勞相關資訊可自公開資訊觀測站等管道查詢。

18. 股利政策

本公司每一年營業年度決算後如有盈餘，除依法繳納所得稅外，應先彌補以往年度虧損，依法提列法定盈餘公積，另依主管機關規定，提撥或迴轉特別盈餘公積，如尚有盈餘，應提列員工紅利百分之三至百分之十，董事監察人酬勞百分之二。餘由董事會擬具分配案送經股東會決議分配之。分配盈餘時，以現金股利發放不得少於現金股利及股票股利合計數之百分之二十。

19. 所得稅

(1) 本公司所得稅費用計算如下：

	101年度	100年度
稅前淨利	\$738,927	\$779,294
加(減)財稅差異：		
國內現金股利	(283)	(189)
採權益法認列之投資收益淨額	(493,965)	(432,063)
處分投資利益	(533)	(763)
金融資產評價 (利益) 損失	(4,693)	4,600
呆帳損失財稅差異	2,208	6,763
職工福利財稅差異	(641)	(904)
未實現兌換損失(利益)	27,485	(100,879)
退休金財稅差異	(3,434)	715
未實現聯屬公司間利益	(1,474)	(2,300)
應付公司債折價攤銷	6,957	2,243
未實現佣金支出	3,052	(23,092)
其他稅務調整數	52	974
免稅所得額	(3,800)	(2,400)
估計課稅所得額	\$269,858	\$231,999

鎰勝工業股份有限公司財務報表附註(續)
(金額除另予註明者外，均以新台幣仟元為單位)

	101年度	100年度
	101年度	100年度
應納稅額	\$45,876	\$39,440
未分配盈餘加徵10%所得稅	22,492	-
減：預付稅款	(19,643)	(30,415)
應付所得稅	48,725	9,025
加：遞延所得稅影響數	(5,207)	20,470
預付稅款	19,643	30,415
減：以前年度所得稅(高)估	(261)	(310)
所得稅費用	<u>\$62,900</u>	<u>\$59,600</u>
(2) 本公司遞延所得稅資產與負債：		
	101.12.31	100.12.31
① 遞延所得稅資產總額	<u>\$18,164</u>	<u>\$17,053</u>
② 遞延所得稅負債總額	<u>\$(14,467)</u>	<u>\$(18,563)</u>
③ 產生遞延所得稅資產及負債之暫時性差異與所得稅抵減，及其個別所得稅影響數：		
	101.12.31	100.12.31
	金 額	金 額
	所得稅 影響數	所得稅 影響數
遞延所得稅資產：		
職工福利財稅差異	\$485	\$82
未實現存貨跌價損失	2,669	454
未實現佣金支出	27,348	4,649
備抵呆帳財稅差異	66,443	11,295
未實現聯屬公司間利益	6,510	1,107
未實現兌換損失	3,394	-
	<u>\$106,849</u>	<u>\$100,309</u>
遞延所得稅負債：		
權益法認列國外子公司損益 淨額	\$(85,099)	\$(14,467)
未實現兌換利益	-	(24,091)
	<u>\$(85,099)</u>	<u>\$(18,563)</u>
(3) 遞延所得稅資產(負債)－流動		
	101.12.31	100.12.31
遞延所得稅資產－流動	\$17,293	\$16,004
減：遞延所得稅負債－流動	-	(4,096)
淨 額(帳列其他流動資產項下)	<u>\$17,293</u>	<u>\$11,908</u>
(4) 遞延所得稅資產(負債)－非流動		
	101.12.31	100.12.31

鎰勝工業股份有限公司財務報表附註(續)
(金額除另予註明者外，均以新台幣仟元為單位)

遞延所得稅資產－非流動	\$871	\$1,049
減：備抵評價－遞延所得稅資產	-	-
減：遞延所得稅負債－非流動	(14,467)	(14,467)
淨 額	<u>\$ (13,596)</u>	<u>\$ (13,418)</u>
(5) 兩稅合一相關資訊：		
	<u>101.12.31</u>	<u>100.12.31</u>
股東可扣抵稅額帳戶餘額	<u>\$79,433</u>	<u>\$89,532</u>
	<u>101 年度(預計)</u>	<u>100 年度(實際)</u>
盈餘分配之稅額扣抵比率	<u>9.79%</u>	<u>9.34%</u>
(6) 未分配盈餘相關資訊：		
	<u>101.12.31</u>	<u>100.12.31</u>
86 年度(含)以前	\$29,836	\$29,836
87 年度(含)以後	1,315,427	1,134,177
合 計	<u>\$1,345,263</u>	<u>\$1,164,013</u>

(7) 本公司營利事業所得稅結算申報，業經稅捐稽徵機關核定至民國 99 年度。

20. 每股盈餘

(1) 本公司基本及稀釋每股盈餘之期末流通在外加權平均股數分別計算如下：

	101 年度	100 年度
期初流通在外股數	164,038 仟股	159,350 仟股
101 年及 100 年度可轉換公司債轉換成普通股約當股數	-	516
期末普通股流通在外加權平均股數 (A)	<u>164,038 仟股</u>	<u>159,866 仟股</u>
具稀釋作用之潛在普通股之影響：		
員工分紅假設採發放股票之加權平均流通在外股數	1,704 仟股	1,830 仟股
101 年及 100 年度可轉換公司債已執行轉換為普通股股數	-	976
期末可轉換公司債假設期初完全轉換股數	<u>20,192</u>	<u>-</u>
期末稀釋每股盈餘之流通在外加權平均股數(B)	<u>185,934 仟股</u>	<u>162,672 仟股</u>

(2) 基本每股盈餘：

	101 年度	100 年度
繼續營業單位稅前淨利	\$738,927	\$779,294
所得稅費用	(62,900)	(59,600)
本期淨利(C)	<u>\$676,027</u>	<u>\$719,694</u>
基本每股盈餘		
繼續營業單位稅前淨利	\$4.50 元	\$4.87 元
所得稅費用	<u>(0.38)</u>	<u>(0.37)</u>

鎰勝工業股份有限公司財務報表附註(續)
(金額除另予註明者外，均以新台幣仟元為單位)

屬於普通股股東之本期淨利(C/A)	\$4.12 元	\$4.50 元
(3) 稀釋每股盈餘：		
	101 年度	100 年度
繼續營業單位稅前淨利(加計公司債利息節省數)	\$744,692	\$781,537
所得稅費用(加計公司債利息節省數)	(62,900)	(59,600)
本期淨利(D)	\$681,792	\$721,937
稀釋每股盈餘		
繼續營業單位稅前淨利	\$4.01 元	\$4.80 元
所得稅費用	(0.34)	(0.36)
本期淨利(D/B)	\$3.67 元	\$4.44 元

21. 營業成本及營業費用

本公司發生之用人、折舊、折耗及攤銷費用功能別彙總表如下：

功能別 性質別	101 年度			100 年度		
	屬於營業 成本者	屬於營業 費用者	合 計	屬於營業 成本者	屬於營業 費用者	合 計
用人費用						
薪資費用	\$41,504	\$133,747	\$175,251	\$36,915	\$107,823	\$144,738
勞健保費用	3,648	2,569	6,217	2,988	2,685	5,673
退休金費用	1,597	1,821	3,418	3,502	3,951	7,453
其他用人費用	3,645	1,733	5,378	3,678	2,048	5,726
折舊費用	11,784	977	12,761	12,647	977	13,624
折耗費用	-	-	-	-	-	-
攤銷費用	1,540	957	2,497	2,020	362	2,382

民國 101 年及 100 年度分別有折舊費用 26 仟元及 28 仟元，帳列營業外費用及損失。

五、關係人交易

(一) 關係人之名稱及關係

關係人名稱	與本公司之關係
Master Lake Int'l Limited (B.V.I.)	係本公司子公司
Year Sweep Limited (SAMOA)	係本公司子公司
Waysboth Co., Ltd. (B.V.I.)	係本公司子公司
I Sheng Electric Wire & Cable Company (Vietnam)	係本公司子公司
TAI TUNG CO., LTD. (B.V.I.)	係本公司子公司
Waysboth Co., Ltd. (H.K.)	係本公司之孫公司
民宏電線電纜(深圳)有限公司	係本公司之孫公司
鎰勝電子科技(昆山)有限公司	係本公司之孫公司
鎰勝冠電子科技(深圳)有限公司	係本公司之孫公司
東莞大通電線有限公司	係本公司之孫公司

鎰勝工業股份有限公司財務報表附註(續)
(金額除另予註明者外，均以新台幣仟元為單位)

關係人名稱	與本公司之關係
黃子平、黃秋玉	本公司董事長之二親等以內親屬
方義龍、方義輝	本公司總經理之二親等以內親屬
益勝塑膠(股)公司	該公司董事長係本公司總經理之二親等以內親屬
黃子成等共五人	為本公司董事
顏厥生等共三人	為本公司監察人
方義雄等共五人	為本公司副總經理以上之管理階層

(二) 與關係人之交易事項

1. 銷貨淨額

	101年度		100年度	
	金額	百分比	金額	百分比
Master Lake Int'l Limited (B.V.I.)	\$-	-	\$2,193	0.04
I Sheng Electric Wire & Cable Company (Vietnam)	147,615	2.75	\$129,771	2.15
鎰勝電子科技(昆山)有限公司	3,624	0.07	-	-
合計	<u>\$151,239</u>	<u>2.82</u>	<u>\$131,964</u>	<u>2.19</u>

本公司對關係人銷貨之計價及收款政策如下：

對關係人銷貨之價格及收款條件與一般客戶相當，收款採月結120天T/T或與應付帳款抵帳。

2. 勞務收入

	101年度		100年度	
	金額	%	金額	%
Waysboth Co., Ltd. (B.V.I.)	<u>\$79,890</u>	<u>100.00</u>	<u>\$93,625</u>	<u>100.00</u>

上述勞務收入係本公司為合理分攤銷貨之相關成本而收取。

3. 一般進貨

	101年度		100年度	
	金額	百分比	金額	百分比
Master Lake Int'l Limited (B.V.I.)	\$11,385	1.36	\$1	-
I Sheng Electric Wire & Cable Company (Vietnam)	1,662	0.20	1,719	0.19
東莞大通電線有限公司	734	0.09	-	-
益勝塑膠(股)公司	178	0.02	251	0.03
合計	<u>\$13,959</u>	<u>1.67</u>	<u>\$1,971</u>	<u>0.22</u>

本公司向關係人進貨之價格及付款條件均與一般客戶相當。

鎰勝工業股份有限公司財務報表附註(續)
(金額除另予註明者外，均以新台幣仟元為單位)

4. 三角貿易進貨成本

	101年度		100年度	
	金額	%	金額	%
Master Lake Int'l Limited (B.V.I.)	\$837,938	20.71	\$4,642,613	98.38
Waysboth Co., Ltd. (B.V.I.)	3,206,779	79.27	76,386	1.62
合計	\$4,044,717	99.98	\$4,718,999	100.00

上述支付關係人三角貿易進貨成本之計價方式除 Master Lake Int'l Limited (B.V.I.)係按訂單利潤分配外，餘係按成本加計合理利潤，付款方式係採月結90~120天 T/T 或與應收帳款抵帳，與一般進貨廠商付款條件尚無重大差異。

5. 債權債務

(1) 應收帳款－關係人

	101.12.31		100.12.31	
	餘額	% (註)	餘額	% (註)
I Sheng Electric Wire & Cable Company (Vietnam)	\$74,693	5.53	\$100,542	6.39
鎰勝電子科技(昆山)有限公司	3,624	0.27	-	-
合計	\$78,317	5.80	\$100,542	6.39

註：佔應收票據、應收帳款及應收帳款－關係人帳款總額百分比。

(2) 應付帳款－關係人

	101.12.31		100.12.31	
	餘額	% (註)	餘額	% (註)
Master Lake Int'l Limited (B.V.I.)	\$184,713	22.26	\$977,921	90.83
Waysboth Co., Ltd. (B.V.I.)	513,915	61.94	-	-
益勝塑膠(股)公司	258	0.03	67	-
合計	\$698,886	84.23	\$977,988	90.83

註：佔應付票據、應付帳款及應付帳款－關係人帳款總額百分比。

(3) 其他應收款－關係人

	101.12.31	100.12.31
Waysboth Co., Ltd. (B.V.I.)	\$-	\$101,966
I Sheng Electric Wire & Cable Company (Vietnam)	-	21,748
TAI TUNG CO., LTD. (B.V.I.)	-	41
合計	\$-	\$123,755

上述其他應收款內容主要係代關係人採購設備及原物料、出售設備或代墊費用等性質。

(4) 其他應付款－關係人

	101.12.31	100.12.31
TAI TUNG CO., LTD. (B.V.I.)	\$1,693	\$-

鎰勝工業股份有限公司財務報表附註(續)
(金額除另予註明者外，均以新台幣仟元為單位)

6. 租金支出

	101 年度	100 年度
黃子平	\$300	\$300
黃秋玉	300	300
方義輝	300	300
方義龍	300	300
合計	\$1,200	\$1,200

係以當地一般租金價格為參考依據，皆每月支付一次，且未支付任何保證金。

7. 財產交易

本公司出售予上述關係人固定資產產生之出售利益，依財務會計準則公報之規定，依該固定資產之預計耐用年數於民國 101 年及 100 年度承認已實現之出售利益分別為 1,474 仟元及 2,300 仟元，並將期末未實現部份分別為 6,510 仟元及 7,984 仟元轉列其他負債－遞延貸項項下。

8. 什項收入

	101 年度		100 年度	
	金額	%	金額	%
Waysboth Co., Ltd. (B.V.I.)	\$-	-	\$9	0.12
I Sheng Electric Wire & Cable Company (Vietnam)	21	0.14	224	2.97
合計	\$21	0.14	\$233	3.09

上項什項收入係本公司代關係人採購零件及提供生產技術支援所收取之費用。

9. 主要管理階層薪酬總額資訊

項目	101 年度	100 年度
薪資、獎金、特支費、 業務執行費用及紅利	\$38,556	\$29,352

(1) 本公司主要管理階層包含董事、監察人、總經理及副總經理。

(2) 有關給付以上主要管理階層薪酬總額相關詳細資訊，請參閱股東會年報內容。

10. 背書保證

(1) 截至民國 101 年及 100 年 12 月 31 日止，本公司基於兩岸業務發展之需，為 Master Lake Int'l Limited (B.V.I.)向玉山銀行借款提供保證，擔保金額均為 USD4,000 仟元，保證期限為一年。另向台灣企銀借款提供保證，擔保金額均為 USD4,000 仟元，保證期限為一年。

(2) 截至民國 101 年及 100 年 12 月 31 日止，本公司基於兩岸業務發展之需，為 TAI TUNG CO., LTD. (B.V.I.)向玉山銀行借款提供保證，擔保金額分別為 USD4,000 仟元及 USD5,000 仟元，保證期限為一年。另向台灣企銀借款提供保證，擔保金額均為 USD5,000 仟元，保證期限為一年。

(3) 截至民國 101 年及 100 年 12 月 31 日止，本公司基於兩岸業務發展之需，為民宏電線電纜(深圳)有限公司向兆豐國際商業銀行借款提供保證，擔保金額均為 USD2,000 仟元，保證期限為一年。

鎰勝工業股份有限公司財務報表附註(續)
(金額除另予註明者外，均以新台幣仟元為單位)

(4) 截至民國 101 年及 100 年 12 月 31 日止，本公司基於兩岸業務發展之需，為鎰勝電子科技(昆山)有限公司向兆豐國際商業銀行借款提供保證，擔保金額均為 USD8,000 仟元，保證期限為一年。

六、質押之資產

項 目	101.12.31	100.12.31	抵質押機構	借款種類
土 地	\$131,646	\$131,646	台灣企銀、玉山 銀行及兆豐銀 行	長、短期借款
房屋及建築	31,297	33,356	"	"
合 計	<u>\$162,943</u>	<u>\$165,002</u>		

七、重大承諾及或有事項

本公司截至民國 101 年 12 月 31 日止，因借款所開立之保證票據為新台幣 1,370,000 仟元及美金 18,000 仟元。

八、重大之災害損失

無此事項。

九、重大之期後事項

無此事項。

十、其 他

(一) 風險政策與避險策略

本公司持有衍生性商品以外之金融商品主要包括：現金及約當現金、公平價值變動列入損益之金融資產、銀行借款及公司債。本公司藉由該等金融商品以調節營業資金需求。本公司另持有其他金融資產與負債，如因營業活動產生的應收帳款與應付帳款。

本公司另從事衍生性商品之交易，主要包括遠期外匯合約及外幣匯率選擇權合約，其目的主要在規避本公司因營運產生之匯率風險。惟其不符合避險交易之規定，故以從事交易目的之會計原則入帳。

本公司金融商品之主要風險為利率變動現金流量風險、匯率風險、商品價格風險、信用風險與流動性風險。風險管理政策如下：

利率變動現金流量風險

本公司暴露於利率變動現金流量風險主要為浮動利率之銀行借款，惟利率變動不大，故利率變動現金流量風險並不重大。

匯率風險

本公司因有非功能性貨幣計價之進貨或銷貨而產生之匯率風險得以互抵，故匯率風險並不重大。

因台幣匯率呈現較大波動，本公司將更注意匯率變化以降低風險。

本公司從事衍生性金融商品之交易均依照辦法於限定額度內操作。

商品價格風險

本公司商品價格風險甚低。

信用風險

鎰勝工業股份有限公司財務報表附註(續)
(金額除另予註明者外，均以新台幣仟元為單位)

本公司僅與已經核可且信用良好之第三人交易，本公司政策並規定與客戶進行信用交易前，需經信用確認程序，並持續評估應收帳款與應收票據回收情形，故本公司的信用風險並不嚴重。

本公司其他金融資產(含括現金及約當現金、公平價值變動列入損益之金融資產及部分衍生性金融商品)之信用風險主要來自於交易對手無法履行合約義務之風險，惟本公司之交易對象均係國內或國外知名大型金融機構，其最大的信用風險等於帳面價值。

流動性風險

本公司主要藉由現金及約當現金、公平價值變動列入損益之金融資產、銀行借款及公司債等工具以調節資金，並達到彈性運用資金及資金穩定之目標。截至民國101年及100年12月31日止，短期借款、應付短期票券及一年內到期之借款分別為736,500仟元及1,053,400仟元，短期間尚無重大流動性風險。

(二) 金融商品資訊

1. 公平價值

金融商品	101.12.31		100.12.31	
	帳面價值	公平價值	帳面價值	公平價值
<u>非衍生性金融商品</u>				
<u>資產</u>				
現金及約當現金	\$696,372	\$696,372	\$533,214	\$533,214
應收款項	1,351,439	1,351,439	1,696,017	1,696,017
以成本衡量之金融資產－非流動				
採權益法之長期股權投資	189,188	-	189,188	-
<u>負債</u>				
短期借款	\$600,000	\$600,000	\$800,000	\$800,000
應付短期票券	100,000	100,000	200,000	200,000
應付款項	955,802	955,802	1,198,262	1,198,262
應付公司債(含一年內到期)	737,947	737,947	-	-
長期借款(含一年內到期)	38,167	38,167	91,567	91,567
<u>衍生性金融商品</u>				
<u>負債</u>				
遠期外匯－帳列公平價值變動				
列入損益金融負債－流動	\$-	\$-	\$3,500	\$3,500
公平價值變動列入損益之金融負債－非流動－轉換公司債嵌入式商品	4,928	4,928	-	-

本公司估計金融商品公平價值所使用之方法及假設如下：

- (1) 短期金融商品以其在資產負債表上之帳面價值估計其公平價值，因為此類商品到期日甚近，其帳面價值應屬估計公平價值之合理基礎。此方法應用於現金及約當現金、應收款項、短期借款、應付短期票券與應付款項。

鎰勝工業股份有限公司財務報表附註(續)
(金額除另予註明者外，均以新台幣仟元為單位)

- (2) 公平價值變動列入損益之金融負債—流動係以活絡市場價格之公開報價直接決定。
- (3) 以成本衡量之金融資產係投資於未上市(櫃)公司，因其未於公開市場交易，致實務上無法估計公平價值。採權益法之長期股權投資以其在資產負債表上之帳面價值估計其公平價值。
- (4) 金融商品無市場價格可供參考時，則採用評價方法估計，所使用之估計與假設係與市場參與者於金融商品訂價時用以作為估計及假設之資訊一致。此方法應用於民國 95 年 1 月 1 日以後發行之應付公司債。
- (5) 長期借款(含一年內到期)採浮動利率計息，以其在資產負債表上之帳面價值估計其公平價值。
- (6) 衍生性金融商品係以評價方法估計之。
2. 金融資產及金融負債之公平價值，以活絡市場之公開報價直接決定者，及以評價方法估計者分別如下：

金融商品	公開報價決定之金額		評價方法估計之金額	
	101.12.31	100.12.31	101.12.31	100.12.31
<u>非衍生性金融商品</u>				
<u>資產</u>				
現金及約當現金	\$696,372	\$533,214	\$-	\$-
應收款項	-	-	1,351,439	1,696,017
採權益法之長期股權投資	-	-	4,457,471	4,106,518
<u>負債</u>				
短期借款	\$-	\$-	\$600,000	\$800,000
應付短期票券	-	-	100,000	200,000
應付款項	-	-	955,802	1,198,262
應付公司債(含一年內到期)	-	-	737,947	-
長期借款(含一年內到期)	-	-	38,167	91,567
<u>衍生性金融商品</u>				
<u>負債</u>				
遠期外匯—帳列公平價值變動				
列入損益金融負債—流動	\$-	\$-	\$-	\$3,500
公平價值變動列入損益之金融				
負債—非流動—轉換公司債				
嵌入式商品(註)	-	-	4,928	-

(註)：係以公平價值評價並採用二元樹狀雙因子模式評估其公平價值。

3. 利率風險

本公司金融商品帳面價值所暴露的利率風險係依到期日遠近彙總如下：

民國 101 年 12 月 31 日：

<u>浮動利率</u>	<u>1 年內</u>	<u>1 至 2 年</u>	<u>2 至 3 年</u>	<u>3 至 4 年</u>	<u>4 至 5 年</u>	<u>超過 5</u>	<u>總 計</u>
-------------	-------------	----------------	----------------	----------------	----------------	-------------	------------

鎰勝工業股份有限公司財務報表附註(續)
(金額除另予註明者外，均以新台幣仟元為單位)

	\$696,372	\$-	\$-	\$-	\$-	\$-	\$696,372
現金及約當現金						年	
	2						
長期借款	(36,500)	(1,667)	-	-	-		(38,167)

4. 信用風險

本公司並無重大之信用風險顯著集中情形。

5. 避險活動

本公司並無符合財務會計準則第三十四號公報規範之避險性之交易。

6. 衍生性金融商品

本公司、子公司及孫公司截至民國 101 年及 100 年 12 月 31 日止，尚未到期之遠期外匯合約如下：

A. 本公司：

預售遠期外匯

民國 101 年 12 月 31 日：無此事項。

民國 100 年 12 月 31 日：

單位：仟元

期別	美金賣出	台幣買入	匯 率	交易日	到期日
60 天	500	15,155	30.31	100.12.19	101.02.17

B. 子公司－Master Lake Int'l Limited (B.V.I)

預售遠期外匯

民國 101 年 12 月 31 日：

單位：仟元

期別	美金賣出	人民幣買入	匯 率	交易日	到期日
370 天	3,000	18,990	6.330	101.12.13	102.12.17

民國 100 年 12 月 31 日：

單位：仟元

期別	美金賣出	人民幣買入	匯 率	交易日	到期日
185 天	3,000	19,170	6.390	100.11.28	101.05.31
372 天	3,000	19,296	6.432	100.11.29	101.12.03

C. 子公司－Year Sweep Limited (SAMOA)

預售遠期外匯

民國 101 年 12 月 31 日：無此事項。

民國 100 年 12 月 31 日：

單位：仟元

期別	人民幣賣出	美金買入	匯 率	交易日	到期日
365 天	38,292	6,000	6.3820	100.05.17	101.05.21

D. 孫公司－鎰勝電子科技(昆山)有限公司

鎰勝工業股份有限公司財務報表附註(續)
(金額除另予註明者外，均以新台幣仟元為單位)

預售遠期外匯

民國 101 年 12 月 31 日：

單位：仟元

期別	美金賣出	人民幣買入	匯率	交易日	到期日
365 天	3,000	19,091	6.3637	101.12.20	102.12.20

民國 100 年 12 月 31 日：

單位：仟元

期別	美金賣出	人民幣買入	匯率	交易日	到期日
365 天	6,000	37,909	6.3182	100.05.10	101.05.10
195 天	2,000	12,712	6.3560	100.11.28	101.06.11
233 天	2,000	12,707	6.3537	100.11.28	101.07.09
254 天	2,000	12,706	6.3528	100.11.28	101.08.09
286 天	2,000	12,703	6.3515	100.11.28	101.09.10
315 天	2,000	12,700	6.3499	100.11.28	101.10.09
346 天	2,000	12,699	6.3495	100.11.28	101.11.09
377 天	2,000	12,694	6.3472	100.11.28	101.12.10

E. 孫公司—東莞大通電線有限公司

預售遠期外匯

民國 101 年 12 月 31 日：

單位：仟元

期別	美金賣出	人民幣買入	匯率	交易日	到期日
367 天	500	3,158	6.3166	101.04.23	102.04.25

民國 100 年 12 月 31 日：無此事項。

(三) 本公司具重大影響之外幣金融資產及負債資訊如下：

外幣單位：仟元

	101 年 12 月 31 日			100 年 12 月 31 日		
	外幣	匯率	新台幣	外幣	匯率	新台幣
<u>金融資產</u>						
<u>貨幣性項目</u>						
美金	59,466	29.03	\$1,726,555	58,993	30.306	\$1,787,815
港幣	51,471	3.75	192,819	72,355	3.890	281,464
歐元	9	38.45	360	145	40.46	5,881
日圓	29,988	0.3363	10,084	26,297	0.3889	10,226
<u>金融負債</u>						

鎰勝工業股份有限公司財務報表附註(續)
(金額除另予註明者外，均以新台幣仟元為單位)

	101 年 12 月 31 日			100 年 12 月 31 日		
	外 幣	匯 率	新 台 幣	外 幣	匯 率	新 台 幣
<u>非貨幣性項</u>						
<u>目</u>						
美金	600	33.795	\$20,277	600	33.795	\$20,277
<u>採權益法之</u>						
<u>長</u>						
<u>採期股權投</u>						
<u>資</u>						
美金	130,060	29.04	\$3,776,280	115,831	30.305	\$3,510,246
港幣	133,028	3.75	498,323	119,289	3.891	464,155
越南盾	100,637,239	0.0013	130,828	55,877,376	0.0014	78,228
<u>金融負債</u>						
<u>貨幣性項目</u>						
美金	27,377	29.05	\$795,242	34,052	30.305	\$1,031,941
(四) <u>其 他</u>						

無此事項。

十一、附註揭露事項

1. 重大交易事項相關資訊：

- (1) 資金貸與他人：無。
- (2) 為他人背書保證：詳附表二。
- (3) 期末持有有價證券情形：詳附表三。
- (4) 累積買進或賣出同一有價證券之金額達新台幣一億元或實收資本額百分之二十以上：無。
- (5) 取得不動產之金額達新台幣一億元或實收資本額百分之二十以上：無。
- (6) 處分不動產之金額達新台幣一億元或實收資本額百分之二十以上：無。
- (7) 與關係人進、銷貨之金額達新台幣一億元或實收資本額百分之二十以上：詳附表四。
- (8) 應收關係人款項達新台幣一億元或實收資本額百分之二十以上：詳附表五。
- (9) 從事衍生性商品交易：詳附註十。

2. 轉投資事業相關資訊：

- A. 對被投資公司直接或間接具有重大影響力或控制力者，其被投資公司資訊：詳附表六。
- B. 對被投資公司直接或間接具有控制力者，揭露以下事項：
 - (1) 資金貸與他人：詳附表一。
 - (2) 為他人背書保證：無。
 - (3) 期末持有有價證券情形：詳附表三。
 - (4) 累積買進或賣出同一有價證券之金額達新台幣一億元或實收資本額百分之二十以上：無。
 - (5) 取得不動產之金額達新台幣一億元或實收資本額百分之二十以上：無。

鎰勝工業股份有限公司財務報表附註(續)
(金額除另予註明者外，均以新台幣仟元為單位)

- (6) 處分不動產之金額達新台幣一億元或實收資本額百分之二十以上：無。
- (7) 與關係人進、銷貨之金額達新台幣一億元或實收資本額百分之二十以上：詳附表四。
- (8) 應收關係人款項金額達新台幣一億元或實收資本額百分之二十以上：詳附表五。
- (9) 從事衍生性商品交易：詳附註十。

3. 大陸投資資訊：

- A. 大陸被投資公司名稱、主要營業項目、實收資本額、投資方式、資金匯出入情形、持股比例、投資損益、期末投資帳面價值、已匯回投資損益及赴大陸地區投資限額情形：詳附表七。
- B. 與大陸被投資公司直接或間接經由第三地區所發生下列之重大交易事項，暨其價格、付款條件及未實現損益明細如下：
 - (1) 進貨金額及百分比與相關應付款項之期末餘額及百分比：詳附註五之(二).5。
 - (2) 銷貨金額及百分比與相關應收款項之期末餘額及百分比：詳附註五之(二).3。
 - (3) 財產交易金額及其所產生之損益數額：詳附註五之(二).7。
 - (4) 票據背書保證或提供擔保品之期末餘額及其目的：詳附表二。
 - (5) 資金融通之最高餘額、期末餘額、利率區間及當期利息總額：無。
 - (6) 其他對當期損益或財務狀況有重大影響之交易事項，如勞務之提供或收受等：無。

十二、營運部門資訊

本公司已於合併財務報表揭露部門資訊。

鎰勝工業股份有限公司財務報表附註(續)

附表一：資金貸予他人

單位：新台幣仟元

編號 (註1)	貸出資金之 公司	貸與 對象	往來科目 (註2)	本期最高 餘額	期末餘額(董事 會核准額度)	實際撥貸 期末餘額	利率 區間	資金貸與 性質(註3)	業務往來 金額(註4)	有短期融通 資金必要之 原因	提列備抵 呆帳金額	擔保品		對個別對象 資金貸與限 額(註6)	資金貸與總 限額(註6)
												名稱	價值		
1	Year Sweep Limited (SAMOA)	TAI TUNG CO., LTD. (B.V.I.)	其他應收款	\$145,175 (USD5,000仟元)	\$145,175 (USD5,000仟元)	\$87,105 (USD3,000仟元)	-	2	-	營業週轉	-	-	-	\$885,263	\$1,327,895
2	Year Sweep Limited (SAMOA)	Master Lake Int'l Limited (B.V.I.)	其他應收款	\$290,350 (USD10,000仟元)	\$290,350 (USD10,000仟元)	\$145,175 (USD5,000仟元)	-	2	-	營業週轉	-	-	-	\$885,263	\$1,327,895

註1：編號欄之填寫方如下：

- 1.發行人填0
- 2.被投資公司按公司別由阿拉伯數字1開始依序編號。

註2：帳列之應收關係企業款項、應收關係人款項、股東往來、預付款、暫付款...等科目，如屬資金貸與性質，均須填入該表。

註3：資金貸與性質之填寫方法如下：

- 1.有業務往來者請填1
- 2.有短期融通資金之必要者請2

註4：資金貸與性質屬1者，應填寫業務往來金額。

註5：資金貸與性質屬2者，應具體說明必要貸與資金之原因及貸與對象之資金用途，例如償還借款、購置設備、營業週轉...等。

註6：應註明最高限額之計算方法及最高限額之金額。

本公司對關係企業之資金融通限額以不超過本公司淨值之20%為限。

本公司對外之資金融通總額以不超過本公司淨值之30%為限。

鎰勝工業股份有限公司財務報表附註(續)

附表二：為他人背書保證：

單位：新台幣仟元

編號 (註1)	背書保證者公司名稱	被背書保證對象		對單一企業背 書保證之限額(註4)	本期最高背書 保證餘額	期 末 背 書 保 證 餘 額 (註5)	以財產擔保之 背書保證金額	累計背書保證金額 佔最近期財務報表 淨值之比率	背 書 保 證 最 高 限 額(註3)
		公司名稱	關係(註2)						
0	鎰勝工業股份有限公司	Master Lake Int'l Limited (B.V.I.)	2	\$1,327,895	\$232,280 (USD8,000仟元)	\$232,280 (USD8,000仟元)	\$-	-	\$2,213,159
0	"	TAI TUNG CO., LTD. (B.V.I.)	2	"	290,350 (USD10,000仟元)	261,315 (USD9,000仟元)	-	-	"
0	"	民宏電線電纜(深圳)有限公司	3	"	58,070 (USD2,000仟元)	58,070 (USD2,000仟元)	-	-	"
0	"	鎰勝電子科技(昆山)有限公司	3	"	232,280 (USD8,000仟元)	232,280 (USD8,000仟元)	-	-	"

註1：編號欄之填寫方式如下：

- 1.發行人填0
- 2.被投資公司按公司別由阿拉伯數字1開始依序編號。

註2：背書保證者與被背書保證對象之關係有下列六種，標示種類即可：

- 1.有業務關係之公司。
- 2.直接持有普通股股權超過百分之五十之子公司。
- 3.母公司與子公司持有普通股股權合併計算超過百分之五十之被投資公司。
- 4.對公司直接或經由子公司間接持有普通股股權超過百分之五十之母公司。
- 5.基於承攬工程需要之同業間依合約規定互保之公司。
- 6.因共同投資關係由各出資股東依其持股比率對其書保證之公司。

註3：本公司對外背書保證之總額不得超過當期淨值百分之五十。

註4：對單一企業之背書保證限額以不超過當期淨值百分之三十為限，惟對海外單一聯屬公司以不超過當期淨值百分之三十為限。

鎰勝工業股份有限公司財務報表附註(續)

附表三：期末持有有價證券情形

單位：新台幣仟元

持有之公司	有價證券種類及名稱(註1)	與有價證券發行人之關係	帳列科目	期 末				備註(註5)
				股數	帳面金額(註3)	持股比例%	市價(註4)	
鎰勝工業股份有限公司	股票－ 普實創業投資(股)公司	無	以成本衡量之金融資產－非流動	944,640	\$10,702	0.45	\$10,702	
	股票－ ELECTRI-CORD MANUFACTURING CO.	無	"	388.9	20,277	10.00	20,277	
	股票－ 龍生工業(股)公司	無	"	8,220,505	158,209	9.15	158,209	
	股票－ Master Lake Int'l Limited (B.V.I.)	本公司採權益法 評價之子公司	採權益法之長期股權投資	50,000	427,696	100.00	427,696	
	股票－ Year Sweep Limited (SAMOA)	本公司採權益法 評價之子公司	"	20,000,000	3,348,584	100.00	3,348,584	
	股票－ Waysboth Co., Ltd. (B.V.I.)	本公司採權益法 評價之子公司	"	1,700,000	186,436	100.00	186,436	
	股票－ 鎰勝(日本)株式會社	本公司採權益法 評價之子公司	"	20	-	100.00	-	
	股票－ I-Sheng Electric Wire&Cable Company	本公司採權益法 評價之子公司	"	3,600,000	130,828	100.00	130,828	
	股票－ TAI TUNG CO., LTD. (B.V.I.)	本公司採權益法 評價之子公司	"	5,000,000	363,927	100.00	363,927	
Year Sweep Limited (SAMOA)	股票－ 民宏電線電纜(深圳)有限公司	Year Sweep Limited (SAMOA) 採權益法評價之子公司	採權益法之長期股權投資	-	349,788	100.00	349,788	
	股票－ 鎰勝電子科技(昆山)有限公司	Year Sweep Limited (SAMOA) 採權益法評價之子公司	"	-	2,441,282	100.00	2,441,282	
	股票－ 鎰勝冠電子科技(深圳)有限公司	Year Sweep Limited (SAMOA) 採權益法評價之子公司	"	-	38,481	100.00	38,481	
Waysboth Co., Ltd. (B.V.I.)	股票－ Waysboth Co., Ltd. (HK.)	Waysboth Co., Ltd. (B.V.I.) 採權益法評價之子公司	採權益法之長期股權投資	-	186,433	100.00	186,433	
TAI TUNG CO., LTD. (B.V.I.)	股票－ 東莞大通電線有限公司	TAI TUNG CO., LTD. (B.V.I.) 採權益法評價之子公司	採權益法之長期股權投資	-	228,052	100.00	228,052	

註1：本表所稱有價證券，係指股票、債券、受益憑證及上述項目所衍生之有價證券。

註2：有價證券發行非屬關係人者，該欄免填。

註3：帳面金額乙欄請填未減除備抵跌價損失之帳面餘額。

註4：市價之填寫方法如下：

1.有公開市價者，係指會計期間最末一個月之平均收盤價。但開放型基金，其市價係指資產負債表日該基金淨資產價值。

2.無公開市價者，股票請填寫每股淨值，餘得免填。

註5：所列有價證券有因提供擔保、質押借款或其他依約定而受限制使用者，應於備註欄註明提供擔保或質借股數、擔保或質借金額限制使用情形。

鎰勝工業股份有限公司財務報表附註(續)

附表四：與關係人進、銷貨之金額達新台幣一億元或實收資本額百分之二十以上

單位：新台幣仟元

進(銷)貨 之公司	交易 對象	關係	交易情形				交易條件與一般交易不同之情及原因(註1)		應收(付)票據、帳款		備註 (註2)
			進(銷)貨	金額	佔總進(銷)貨之比率%	授信期間	單價	授信期間	餘額	佔總應收(付)票據、帳款之比率%	
Master Lake Int'l Limited (B.V.I.)	鎰勝工業股份有限公司	母公司	銷貨	\$ (849,323)	100.00	T/T90-120天或與應付帳款抵帳	-	授信條件與一般交易條件相當	\$ 184,713	100.00	
鎰勝工業股份有限公司	Master Lake Int'l Limited (B.V.I.)	為本公司採權益法評價之子公司	進貨	849,323	17.41	T/T90-120天或與應收帳款抵帳	-	"	(184,713)	22.26	
Waysboth Co. Ltd. (H.K.)	鎰勝工業股份有限公司	母公司	銷貨	(3,206,779)	99.03	T/T90-120天或與應付帳款抵帳	-	"	513,915	100.00	
鎰勝工業股份有限公司	Waysboth Co., Ltd. (H.K.)	為本公司採權益法評價之子公司	進貨	3,206,779	65.72	T/T90-120天或與應收帳款抵帳	-	"	(513,915)	61.94	
民宏電線電纜(深圳)有限公司	Master Lake Int'l Limited (B.V.I.)	母公司相同	銷貨	(538,946)	25.95	T/T90-120天或與應付帳款抵帳	-	"	128,713	29.86	
Master Lake Int'l Limited (B.V.I.)	民宏電線電纜(深圳)有限公司	母公司相同	進貨	538,946	63.65	T/T90-120天或與應收帳款抵帳	-	"	(128,713)	52.15	
鎰勝電子科技(昆山)有限公司	Master Lake Int'l Limited (B.V.I.)	母公司相同	銷貨	(307,827)	9.88	T/T90-120天或與應付帳款抵帳	-	"	118,058	11.58	
Master Lake Int'l Limited (B.V.I.)	鎰勝電子科技(昆山)有限公司	母公司相同	進貨	307,827	36.35	T/T90-120天或與應收帳款抵帳	-	"	(118,058)	47.85	
民宏電線電纜(深圳)有限公司	Waysboth Co., Ltd. (H.K.)	母公司相同	銷貨	(1,548,677)	74.05	T/T90-120天或與應付帳款抵帳	-	"	302,346	70.14	
Waysboth Co. Ltd. (H.K.)	民宏電線電纜(深圳)有限公司	母公司相同	進貨	1,548,677	66.38	T/T90-120天或與應收帳款抵帳	-	"	(302,346)	46.49	
東莞大通電線有限公司	民宏電線電纜(深圳)有限公司	母公司相同	銷貨	(345,253)	47.11	T/T90-120天或與應付帳款抵帳	-	"	140,167	51.77	
民宏電線電纜(深圳)有限公司	東莞大通電線有限公司	母公司相同	進貨	345,253	17.83	T/T90-120天或與應收帳款抵帳	-	"	(140,167)	71.91	
鎰勝工業股份有限公司	I-Sheng Electric Wire&Cable Company (Vietnam)	為本公司採權益法評價之子公司	銷貨	(147,615)	2.75	T/T90-120天或與應付帳款抵帳	-	"	74,693	5.53	
I-Sheng Electric Wire&Cable Company (Vietnam)	鎰勝工業股份有限公司	母公司	進貨	147,615	77.53	T/T90-120天或與應收帳款抵帳	-	"	(74,693)	100.00	

註1：關係人交易條件如與一般交易條件不同，應於單價及授信期間欄位敘明差異情形及原因。

註2：若有預收(付)款項情形者，應於備註欄敘明原因、契約約定條款、金額及與一般交易型態之差異情形。

註3：實收資本額係指母公司之實收資本額。

註4：係按成本計價。

鎰勝工業股份有限公司財務報表附註(續)

附表五：應收關係人款項金額達新台幣一億元或實收資本額百分之二十以上

單位：新台幣仟元

帳列應收 款項之公司	交易對象	關係	應收關係人 款項餘額(註1及註3)	週轉率	逾期應收關係人款項		應收關係人款項 期後收回金額	提列備抵 呆帳金額
					金額	處理方式		
Master Lake Int'l Limited (B.V.I.)	民宏電線電纜(深圳) 有限公司	母公司相同	其他應收關係人帳款 \$438,786	4.02	-	-	\$78,276 (截至102.02.09止)	-
	鎰勝工業股份有 限公司	母公司	應收關係人帳款 184,713	1.50	-	-	114,688 (截至102.02.09止)	-
Waysboth Co. Ltd. (H.K.)	鎰勝工業股份有 限公司	母公司	應收關係人帳款 513,915	10.28	-	-	214,807 (截至102.02.09止)	-
民宏電線電纜(深圳) 有限公司	Waysboth Co., Ltd. (H.K.)	母公司相同	應收關係人帳款 302,346	4.71	-	-	100,072 (截至102.02.09止)	-
	Master Lake Int'l Limited (B.V.I.)	母公司相同	應收關係人帳款 128,713	3.65	-	-	25,647 (截至102.02.09止)	-
鎰勝電子科技(昆山) 有限公司	Master Lake Int'l Limited (B.V.I.)	母公司相同	應收關係人帳款 118,058	2.99	-	-	38,443 (截至102.02.09止)	-
Year Sweep Limited (SAMOA)	Master Lake Int'l Limited (B.V.I.)	母公司相同	其他應收關係人帳款 145,175	-	-	-	- (截至102.02.09止)	-
東莞大通電線有限公司	民宏電線電纜(深圳) 有限公司	母公司相同	應收關係人帳款 140,167	2.07	-	-	29,097 (截至102.02.09止)	-

註1：請依應收關係人帳款、票據、其他應收款...等分別填列。

註2：實收資本額係指母公司之實收資本額。

鎰勝工業股份有限公司財務報表附註(續)

附表六：被投資公司名稱、所在地區等相關資訊

單位：新台幣仟元

投資公司名稱	被投資公司名稱(註1、2)	所在地區	主要營業項目	原始投資金額		期末持有			被投資公司本期損益(註2)	本期認列之投資損益(註2~3)	備註
				本期期末	上期期末	股數	比率%	帳面金額			
鎰勝工業股份有限公司	Master Lake Int'l Limited (B.V.I.)	英屬維京群島	電源線、電線之買賣	\$1,600 (USD50,000)	\$1,600 (USD50,000)	50,000	100.00	\$427,696	\$-	\$-	
	Year Sweep Limited (SAMOA)	西薩摩亞	控股公司	670,366 (USD20,000,000)	655,376 (USD19,500,000)	20,000,000	100.00	3,348,584	398,818	398,818	
	Waysboth Co., Ltd. (B.V.I.)	英屬維京群島	控股公司	63,266 (USD1,998,000)	63,266 (USD1,998,000)	1,700,000	100.00	186,436	4,931	4,931	
	鎰勝(日本)株式會社	日本	電源線、電線之買賣	364 (JPY1,000,000)	364 (JPY1,000,000)	20	100.00	-	-	-	
	I Sheng Electric Wire & Cable Company (Vietnam)	越南	電源線、電線之買賣	111,179 (USD3,600,000)	88,804 (USD2,833,826)	3,600,000	100.00	130,828	40,372	40,372	
	TAI TUNG CO., LTD. (B.V.I.)	英屬維京群島	控股公司	268,630 (HKD49,500,000) (USD2,000,000)	268,630 (HKD49,500,000) (USD2,000,000)	5,000,000	100.00	363,927	49,844	49,844	

註1：公開發行公司如設有國外控股公司且依當地法令規定以合併為主要財務報表者，有關國外被投資公司資訊之揭露，得僅揭露至該控股公司之相關資訊。

註2：非屬註1所述情形者，依下列規定填寫：

- (1) 「被投資公司名稱」、「所在地區」、「主要營業項目」、「原始投資金額」及「期末持股情形」等欄，應依本(公開發行)公司轉投資情形及每一直接或間接控制之被投資公司再轉投資情形依序填寫，並於備註欄註明各被投資公司與本(公開發行)公司之關係(如係屬子公司或孫公司)。
- (2) 「被投資公司本期損益」乙欄，應填寫各被投資公司之本期損益金額。
- (3) 「本期認列之投資損益」乙欄，僅須填寫本(公開發行)公司認列直接轉投資之子公司及採權益法評價之各被投資公司之損益金額，餘得免填。於填寫「認列直接轉投資之各子公司本期損益金額」時，應確認各子公司本期損益金額業已包含其再轉投資依規定應認列之投資損益。

註3：如延後一年度認列投資損益或第一、三季財務報表未認列投資損益，應於備註欄說明。

鎰勝工業股份有限公司財務報表附註(續)

附表七：大陸投資資訊

單位：新台幣仟元

大陸被投資 公司名稱	主要營 業項目	實收 資本額	投資 方式 (註1)	本期期初自 台灣匯出累 積投資金額	本期匯出或收回 投資金額		本期期末自 台灣匯出累 積投資金額	本公司直接 或間接投資 之持股比例	本期認列 投資(損)益	期末投資 帳面價值	截至本期 止已匯回 投資收益
					匯出	收回					
民宏電線電纜(深圳)有限公司	電線、插頭線、接插件、塑膠零配件等產品之生產及銷售	\$194,040 (USD6,600仟元)	(二)	\$194,040 (USD6,600仟元)	\$-	\$-	\$194,040 (USD6,600仟元)	100%	\$29,907	\$349,788	\$-
鎰勝電子科技(昆山)有限公司	"	429,240 (USD14,600仟元)	(二)	370,440 (USD12,600仟元)	-	-	370,440 (USD12,600仟元)	100%	344,326	2,441,282	-
鎰勝冠電子科技(深圳)有限公司	"	23,810 (USD800仟元)	(二)	8,820 (USD300仟元)	14,990 (USD500仟元)	-	23,810 (USD800仟元)	100%	14,036	38,481	-
東莞大通電線有限公司	PVC粒製造加工	63,571 (HKD16,800仟元)	(二)	187,308 (HKD49,500仟元) 註3	-	-	187,308 (HKD49,500仟元) 註3	100%	50,873	228,052	-

本期期末累計自 台灣匯出赴大陸 地區投資金額	經濟部投審會 核准投資金額	經濟部投審會規定 赴大陸地區投資限額
773,759 (USD20,000仟元) (HKD49,500仟元)	779,624 (USD20,200仟元) (HKD49,500仟元)	2,655,790

註1：投資方式區分為下列四種，標示種類別即可：

- (一)經由第三地區匯款投資大陸公司
- (二)透過第三地區投資設立公司投資大陸公司
- (三)透過轉投資第三地區現有公司再投資大陸公司
- (四)直接投資大陸公司
- (五)其他方式

註2：本期認列投資損益欄中：

- (一)若屬籌備中，尚無投資損益者，應予註明
- (二)投資損益認列基礎分為下列三種，應予註明
 - 1.經與中華民國會計師事務所所有合作關係之國際性會計師事務所查核簽證之財務報表
 - 2.經台灣母公司簽證會計師查核簽證之財務報表
 - 3.其他：未經會計師核閱

註3：係支付於TAI TUNG CO., LTD. (B.V.I.)原始股東之股款。

鎰勝工業股份有限公司及其子公司
會計師查核報告

鎰勝工業股份有限公司及其子公司民國一〇一年十二月三十一日及民國一〇〇年十二月三十一日之合併資產負債表，暨民國一〇一年一月一日至十二月三十一日及民國一〇〇年一月一日至十二月三十一日之合併損益表、合併股東權益變動表及合併現金流量表，業經本會計師查核竣事。上開合併財務報表之編製係管理階層之責任，本會計師之責任則為根據查核結果對上開合併財務報表表示意見。列入上開合併財務報表之子公司中，有關 Waysboth Co., Ltd. (B.V.I.) 及 I Sheng Electric Wire & Cable Company (Vietnam) 民國一〇一年度及 Waysboth Co., Ltd. (B.V.I.)、I Sheng Electric Wire & Cable Company (Vietnam) 及 TAI TUNG CO., LTD. (B.V.I.) 民國一〇〇年度財務報表未經本會計師查核而係由其他會計師查核。因此，本會計師對上開合併財務報表所表示之意見中，上述公司列入合併財務報表之金額，係根據其他會計師之查核報告。上述公司民國一〇一年十二月三十一日及民國一〇〇年十二月三十一日之資產總額分別為 1,048,934 仟元及 1,929,644 仟元，分別占合併資產總額之 14.17% 及 24.33%，營業收入淨額分別為 238,952 仟元及 443,354 仟元，分別占各該年度合併營業收入淨額之 2.75% 及 4.47%。

本會計師係依照會計師查核簽證財務報表規則暨一般公認審計準則規劃並執行查核工作，以合理確信合併財務報表有無重大不實表達。此項查核工作包括以抽查方式獲取合併財務報表所列金額及所揭露事項之查核證據、評估管理階層編製合併財務報表所採用之會計原則及所作之重大會計估計，暨評估合併財務報表整體之表達。本會計師相信此項查核工作及其他會計師之查核報告可對所表示之意見提供合理之依據。

依本會計師之意見，基於本會計師之查核結果及其他會計師之查核報告，第一段所述合併財務報表在所有重大方面係依照證券發行人財務報告編製準則暨一般公認會計原則編製，足以允當表達鎰勝工業股份有限公司及其子公司民國一〇一年十二月三十一日及民國一〇〇年十二月三十一日之合併財務狀況，暨民國一〇一年一月一日至十二月三十一日及民國一〇〇年一月一日至十二月三十一日之合併經營成果與合併現金流量。

如財務報表附註三所述，鎰勝工業股份有限公司自民國一〇〇年一月一日起依新發布之財務會計準則公報第四十一號「營運部門資訊之揭露」處理。

此 致

鎰勝工業股份有限公司 公鑒

安永聯合會計師事務所
主管機關核准辦理公開發行公司財務報告
核准簽證文號：(93)金管證(六)第0930133943號
(97)金管證(六)第0970005927號

會計師：徐 榮 煌

曾 祥 裕

中華民國一〇二年三月二十日

錙勝工業股份有限公司及其子公司
合併資產負債表
民國一〇一年十二月三十一日
及民國一〇〇年十二月三十一日

單位：新台幣仟元

代碼	資 產	附 註	一〇一年十二月三十一日		一〇〇年十二月三十一日		代碼	負債及股東權益	附 註	一〇一年十二月三十一日		一〇〇年十二月三十一日	
			金 額	%	金 額	%				金 額	%	金 額	%
	流動資產						流動負債						
1100	現金及約當現金	二及四.1	\$2,019,631	27	\$1,605,960	20	2100 短期借款	四.8及六	\$832,280	11	\$1,748,098	22	
1120	應收票據淨額	二及四.2	80,465	1	58,195	1	2110 應付短期票券	四.9	100,000	1	200,000	3	
1140	應收帳款淨額	二及四.2	2,335,258	32	2,879,202	37	2180 公平價值變動列入損益之金融負債－流動	二及四.10	-	-	3,500	-	
1210	存貨淨額	二及四.3	561,929	8	627,665	8	2120 應付票據		10,268	-	84,203	1	
1190	其他金融資產－流動	四.4及六	1,057,544	14	1,201,731	15	2140 應付帳款		876,654	12	1,054,447	13	
1280	其他流動資產	二、四.5及四.19	38,790	-	102,485	1	2150 應付帳款－關係人	五	14,203	-	12,644	-	
11xx	流動資產合計		6,093,617	82	6,475,238	82	2160 應付所得稅	二及四.19	99,390	1	67,700	1	
							2170 應付費用	二	203,215	3	152,293	2	
							2272 一年或一營業週期內到期長期借款	四.12及六	36,500	1	53,400	1	
							2280 其他流動負債		31,992	1	40,296	-	
							21xx 流動負債合計		2,204,502	30	3,416,581	43	
14xx	基金及投資						長期負債						
1480	以成本衡量之金融資產－非流動	二及四.6	189,188	3	189,188	2	2403 公平價值變動列入損益之金融負債－非流動	二及四.11	4,928	-	-	-	
							2410 應付公司債淨額	二及四.11	737,947	10	-	-	
							2420 長期借款	四.12及六	1,667	-	38,167	1	
							24xx 長期負債合計		744,542	10	38,167	1	
	固定資產	二、四.7及六					25xx 各項準備						
1501	土地		145,439	2	145,439	2	2510 土地增值稅準備	四.13	12,082	-	12,082	-	
1521	房屋及建築		604,223	8	617,003	8							
1531	機器設備		1,232,784	17	1,280,011	16							
1551	運輸設備		15,866	-	17,998	-							
1561	辦公設備		18,355	-	18,590	-	2820 其他負債		200	-	700	-	
1681	其他設備		72,388	1	83,036	1	2861 存入保證金	二及四.19	16,027	-	17,826	-	
15xy	成本合計		2,089,055	28	2,162,077	27	28xx 遞延所得稅負債－非流動		16,227	-	18,526	-	
15x9	減：累計折舊		(1,116,496)	(15)	(1,041,643)	(13)	28xx 其他負債合計		16,227	-	18,526	-	
1672	預付設備款		5,624	-	1,391	-	負債合計		2,977,353	40	3,485,356	44	
15xx	固定資產淨額		978,183	13	1,121,825	14							
							承諾及或有事項	七					
							31xx 股本	四.15					
							3110 普通股股本		1,640,376	22	1,640,376	21	
	無形資產						32xx 資本公積	二、四.11及四.16	921,095	13	863,306	11	
1750	電腦軟體成本		14	-	-	-	保留盈餘						
1782	土地使用權	二	122,291	2	129,974	2	3310 法定盈餘公積	四.17	578,146	8	506,176	6	
17xx	無形資產合計		122,305	2	129,974	2	3320 特別盈餘公積	四.17	-	-	151,325	2	
							3350 未分配盈餘	四.17、四.18及四.19	1,345,263	18	1,164,013	15	
							33xx 保留盈餘合計		1,923,409	26	1,821,514	23	
							34xx 股東權益其他調整項目						
							3420 累積換算調整數	二	(58,563)	(1)	121,814	1	
18xx	其他資產	二及四.14	20,377	-	16,141	-	361x 母公司股東權益合計		4,426,317	60	4,447,010	56	
							3610 少數股權		-	-	-	-	
							股東權益合計		4,426,317	60	4,447,010	56	
	資產總計		\$7,403,670	100	\$7,932,366	100	負債及股東權益總計		\$7,403,670	100	\$7,932,366	100	

(請參閱合併財務報表附註)

董事長：黃子成

經理人：方義雄

會計主管：高事榮

鎰勝工業股份有限公司及其子公司
 合併損益表
 民國一〇一年一月一日至十二月三十一日
 及民國一〇〇年一月一日至十二月三十一日

單位：新台幣仟元
 (每股盈餘除外)

代碼	項 目	附 註	一〇一年度		一〇〇年度	
			金 額	%	金 額	%
	營業收入					
4110	銷貨收入	二	\$8,715,747	100	\$9,937,305	100
4170	減：銷貨退回及折讓		(22,306)	-	(11,672)	-
4000	營業收入淨額		8,693,441	100	9,925,633	100
5000	營業成本	四.21及五	7,399,463	85	8,759,253	88
5910	營業毛利		1,293,978	15	1,166,380	12
	營業費用	二、四.21及五				
6100	推銷費用		186,698	2	185,600	2
6200	管理及總務費用		251,416	3	233,432	2
6300	研究發展費用		80,619	1	61,260	1
6000	營業費用合計		518,733	6	480,292	5
6900	營業淨利		775,245	9	686,088	7
	營業外收入及利益					
7110	利息收入		68,956	1	39,368	-
7122	股利收入		1,616	-	447	-
7140	處分投資收益	二	6,365	-	763	-
7160	兌換利益(淨額)	二	-	-	100,614	1
7320	金融負債評價利益(淨額)	二	4,693	-	-	-
7480	什項收入		29,934	-	68,716	1
7100	營業外收入及利益合計		111,564	1	209,908	2
	營業外費用及損失					
7510	利息費用		27,156	-	31,352	-
7530	處分固定資產損失		1,478	-	220	-
7560	兌換損失(淨額)	二	26,104	-	-	-
7640	金融資產評價損失(淨額)	二	-	-	3,162	-
7880	什項支出		2,281	-	2,341	-
7500	營業外費用及損失合計		57,019	-	37,075	-
7900	繼續營業單位稅前淨利		829,790	10	858,921	9
8110	所得稅費用	二及四.19	(153,763)	(2)	(139,227)	(2)
9600xx	合併總損益		\$676,027	8	\$719,694	7
	歸屬予：					
9601	母公司股東		\$676,027		\$719,694	
9602	少數股權		-		-	
9600	合併總損益		\$676,027		\$719,694	
9750	基本每股盈餘(元)	二及四.20	稅前	稅後	稅前	稅後
	合併總損益		\$5.06	\$4.12	\$5.37	\$4.50
9850	稀釋每股盈餘(元)	二及四.20	稅前	稅後	稅前	稅後
	合併總損益		\$4.49	\$3.67	\$5.29	\$4.44

(請參閱合併財務報表附註)

董事長：黃子成

經理人：方義雄

會計主管：高事榮

鎰勝工業股份有限公司及其子公司
 合併股東權益變動表
 民國一〇一年一月一日至十二月三十一日
 及民國一〇〇年一月一日至十二月三十一日

單位：新台幣仟元

項 目	股 本	資 本 公 積	保 留 盈 餘				股 東 權 益 其 他 調 整 項 目	母 公 司 股 東 權 益
			法 定 盈 餘 公 積	特 別 盈 餘 公 積	未 分 配 盈 餘	小 計	累 積 換 算 調 整 數	合 計
民國一〇〇年一月一日餘額	\$1,593,496	\$785,892	\$440,241	\$10,664	\$1,208,638	\$1,659,543	\$(151,325)	\$3,887,606
民國九十九年度盈餘指撥及分配：(註1)								
提列法定盈餘公積			65,935		(65,935)	-		-
提列特別盈餘公積				140,661	(140,661)	-		-
股東現金股利					(557,723)	(557,723)		(557,723)
可轉換公司債轉換為普通股	46,880					-		46,880
可轉換公司債轉換溢價		88,280				-		88,280
應付公司債轉換沖銷複合金融商品之權益組成要素－認股權		(10,866)				-		(10,866)
民國一〇〇年度淨利（歸屬於母公司股東）					719,694	719,694		719,694
外幣財務報表換算所產生兌換差額增減						-	273,139	273,139
民國一〇〇年十二月三十一日餘額	1,640,376	863,306	506,176	151,325	1,164,013	1,821,514	121,814	4,447,010
民國一〇〇年度盈餘指撥及分配：(註2)								
提列法定盈餘公積			71,970		(71,970)	-		-
提列特別盈餘公積				(151,325)	151,325	-		-
股東現金股利					(574,132)	(574,132)		(574,132)
發行可轉換公司債認列權益組成項目－認股權		57,789				-		57,789
民國一〇一年度淨利（歸屬於母公司股東）					676,027	676,027		676,027
外幣財務報表換算所產生兌換差額增減						-	(180,377)	(180,377)
民國一〇一年十二月三十一日餘額	\$1,640,376	\$921,095	\$578,146	\$-	\$1,345,263	\$1,923,409	\$(58,563)	\$4,426,317

(請參閱合併財務報表附註)

註1:董監酬勞9,055仟元及員工紅利45,275仟元已於損益表中扣除。
 註2:董監酬勞15,981仟元及員工紅利63,924仟元已於損益表中扣除。

董事長：黃子成

經理人：方義雄

會計主管：高事榮

鎰勝工業股份有限公司及其子公司
合併現金流量表
民國一〇一年一月一日至十二月三十一日
及民國一〇〇年一月一日至十二月三十一日

單位：新台幣仟元

項 目	一〇一年度	一〇〇年度
營業活動之現金流量：		
合併總損益	\$676,027	\$719,694
調整項目：		
折舊費用	160,893	159,947
攤提費用	6,381	5,865
應付公司債折價攤銷	6,957	2,243
淨退休金影響數	(3,434)	715
處分及報廢固定資產損失淨額	1,478	220
處分投資(利益)淨額	(6,365)	(763)
金融資產及負債未實現評價損失(利益)	(4,693)	3,162
營業資產及負債之淨變動：		
應收票據淨額(增加)減少	(22,270)	19,698
應收帳款淨額減少(增加)	543,944	(255,252)
存貨淨額減少(增加)	65,736	(10,133)
其他金融資產—流動減少(增加)	36,069	(432,562)
其他流動資產減少(增加)	69,080	(53,394)
應付票據(減少)	(73,935)	(74,671)
應付帳款(減少)增加	(177,793)	224,312
應付帳款—關係人增加(減少)	1,559	(6,392)
應付所得稅增加	31,690	19,497
應付費用增加(減少)	50,922	(19,407)
其他流動負債(減少)	(8,304)	(46,491)
遞延所得稅資產負債淨變動	(7,184)	20,356
營業活動之淨現金流入	<u>1,346,758</u>	<u>276,644</u>
投資活動之現金流量：		
購入公平價值變動列入損益之金融資產—流動	(4,260)	-
處分公平價值變動列入損益之金融資產—流動價款	10,625	11,662
購置固定資產價款	(54,970)	(91,485)
購置電腦軟體成本	(15)	-
處分固定資產價款	625	212
存出保證金(增加)	-	(270)
遞延費用增加	(2,085)	(2,377)
投資活動之淨現金流(出)	<u>(50,080)</u>	<u>(82,258)</u>
融資活動之現金流量：		
短期借款(減少)增加	(915,818)	426,018
應付票券(減少)	(100,000)	-
償還長期借款	(53,400)	(55,100)
發行國內可轉換公司債	794,900	-
存入保證金(減少)增加	(500)	500
發放現金股利	(574,132)	(557,723)
融資活動之淨現金流(出)	<u>(848,950)</u>	<u>(186,305)</u>
匯率影響數	(34,057)	106,912
本期現金及約當現金增加(減少)數	413,671	114,993
期初現金及約當現金餘額	1,605,960	1,490,967
期末現金及約當現金餘額	<u>\$2,019,631</u>	<u>\$1,605,960</u>
現金流量資訊之補充揭露：		
本期支付利息(不含資本化利息)	<u>\$20,718</u>	<u>\$31,410</u>
本期支付所得稅	<u>\$126,550</u>	<u>\$106,020</u>
不影響現金流量之投資及融資活動：		
一年或一營業週期內到期長期借款	<u>\$36,500</u>	<u>\$53,400</u>
可轉換公司債轉換為普通股股本	<u>\$-</u>	<u>\$46,880</u>

(請參閱合併財務報表附註)

董事長：黃子成

經理人：方義雄

會計主管：高事榮